EDIZIONE DEL LUNEDI'

TORINO
Anno 91 - Num. 242
Via Roma - Gall. de *La Stampa*
Telefoni: dal 40-943 al 40-949

# STAMPA SERA

EDIZIONE DEL LUNEDI'

LUNEDI' MARTEDI'
12-13 Ottobre 1959
L. 30 (sped. in abb. postale)

INSERZIONI: S.P.I., via S. Tommaso 33, tel. 43-039, 50-960, 53-261 - Prezzi per mm. di alt. in una col.: Ann. comm. L. 300 (fin. 400) - Finanz. e legali L. 300 (fin. 500) - Necrol. L. 200 per parola (fin. 250 p. p.), partecipaz. L. 300 p. p. (fin. 400 p. p.) - Echi cronaca L. 400 (fin. 700) la linea - Pubbl. sanit.: Vedere rubriche. Pagamento anticipato - Il giornale si riserva il diritto di rifiutare qualsiasi inserzione. — ABBONAMENTI (c/c post. n. 2/1880): ITALIA: anno L. 7500, sem. L. [illegible] trim. L. 3950 - ESTERO (Paesi a tariffa postale ridotta): anno L. 13.700, sem. L. 7000, trim. L. [illegible]. — Copie arretrate: prezzo doppio.

DOPO I PRECONGRESSI PROVINCIALI DEMOCRISTIANI

## Forze quasi pari tra dorotei e fanfaniani?

**Hanno votato sinora un milione di iscritti su un milione e 600 mila appartenenti al partito - Si attendono i risultati definitivi - Dichiarazioni di Segni sul programma sociale del governo - Cauta polemica di Fanfani - Andreotti ribadisce la richiesta di rappresentanza proporzionale nella direzione d.c.**

Roma, lunedì mattina.

Tra sabato e ieri si sono svolti altri 42 precongressi della dc che, con i 14 già effettuati, portano a 56 il numero delle federazioni dove sono già stati scelti i delegati al congresso di Firenze. In complesso, quindi, un milione e seicentomila compilatori, hanno già espresso le loro preferenze.

Quando saranno chiaramente noti i risultati complessivi si potrà fare un primo bilancio dei vari orientamenti della dc ed enunciare qualche cauta ipotesi sulle possibilità dei vari «leaders» alla massima carica del partito.

Dicevamo cauta ipotesi poiché — anche quando i risultati dei precongressi saranno interamente noti — occorrerà distinguere sulle «sfumature» che differenziano tra di loro i vari delegati anche se appartenenti alla medesima corrente. Questa «sfumature» al congresso nazionale potrebbero rivelarsi di decisiva importanza.

I risultati dei vari congressi non sono (al momento in cui vi telefoniamo) ancora tutti pervenuti, ma si può trarre un primo orientamento.

Fanfaniani e dorotei praticamente si fronteggiano. Le forze dei due maggiori raggruppamenti quasi si equivalgono con una leggera prevalenza dei fanfaniani; mancano però i dati di talune federazioni dove i dorotei ritengono di essere in maggioranza.

Anche gli «scelbiani» in questa seconda tornata elettorale hanno avuta qualche buona affermazione; e sono voti che potrebbero essere aggiunti ai dorotei (anche se Andreotti crede di polarizzi contare).

Anche nei primi qualitordici precongressi svoltisi nella precedenti domeniche, le forze dei due maggiori schieramenti si equivalevano, anche se ognuno faceva i calcoli tirando ciascuna l'acqua al proprio mulino. (I fanfaniani si «attribuivano» 38 delegati contro i 33 dorotei, mentre questi ultimi ne davano 34 ai fanfaniani e se ne «assegnavano» 33).

La verità è che ciascuno dei due schieramenti si attribuisce i voti dei coltivatori diretti, ma l'on. Bonomi sembra voler si attestare piuttosto alla linea Moro che su quella Fanfani.

Se effettivamente le due correnti maggiori si equivarranno, la «lotta» potrebbe portare ad accorgimenti tattici nel senso che le correnti minori farebbero blocco con quella ad esse più affini. In questa prospettiva, mentre le correnti di «rinnovamento» e della «base» si schiererebbero con Fanfani, molto probabilmente gli «scelbiani» e i «pellisiani» finirebbero per appoggiare i dorotei.

Rimane l'incognita di Andreotti. Il suo discorso di ieri al precongresso di Roma è stato molto chiaro: in sostanza egli, almeno per quanto riguarda le riforme statutarie, appoggerà quelle correnti che saranno per la proporzionale. Moro si è già detto contrario ad accettare una tale impostazione, che frazionerebbe il consiglio nazionale e la stessa direzione del partito.

Fanfani al contrario (che pure a Napoli e a Trento respinse decisamente la richiesta di Andreotti), sembra essere più duttile; perciò potrebbe finire per accettare le richieste dei leader di «primavera». Ma se questa intesa può avvenire sui problemi statutari, difficile è invece l'accordo sul piano politico: troppo distanti sono le posizioni di Andreotti da quelle di Fanfani.

I consueti discorsi della domenica non hanno portato alcuna «rivelazione» di sostanziale importanza. Il Presidente del Consiglio ha detto a Cagliari: «Erra gravemente chi pensa che la dc abbia bisogno di sollecitazioni da parte di altri partiti a spese da parte di partiti coalizzati al governo per realizzare un vasto e ardito programma di riforme sociali».

Ed ha aggiunto, con una punta polemica: «Questo impegno è stato mantenuto anche nell'attuale governo che sicuramente continuerà nelle realizzazioni di tale programma se il Parlamento gli conserverà la propria fiducia».

Non a caso evidentemente il presidente Segni ha posto l'accento sul fatto che la fiducia gli discende dal Parlamento, prima ancora che dal partito. Segni ha poi escluso il ricorso a nuove elezioni che sarebbero — ha aggiunto — «del tutto ingiustificate».

In politica estera ha auspicato che si giunga effettivamente a una vera e duratura distensione.

Fanfani a Grosseto ha confermato le sue idee senza indugiare alla polemica. Si è augurato che la scelta della linea politica che dovrà essere fatta a Firenze «conformi il programma e la conseguente azione del 25 maggio». Vale a dire la linea e la politica di centro sinistra.

Su queste posizioni, logicamente, si sono attestati anche Tambroni e Ilia.

Sulle posizioni di Moro-Segni si sono schierati molti esponenti politici. Il ministro Racagniui ha polemizzato con Fanfani, negando che il programma del 25 maggio sia legato al nome dell'ex-presidente del consiglio.

«Nessuno deve pretendere di avere la verità rivelata e chi volesse radicare in qualcuno questo concetto non opera per il bene e l'unità del partito».

Scelba ha rivendicato alla dc la sua vocazione popolare e sociale: «La scelta fatta dai cattolici a favore delle classi popolari data da prima ancora che il socialismo nascesse in Italia».

Andreotti, dopo avere confermato — come si è detto — che chiederà la proporzionale, ha proposto, «per evitare i deplorevoli episodi dei franchi tiratori», che i gruppi parlamentari siano impegnati ad appoggiare la proposta Sturzo per l'abolizione dello scrutinio segreto alle camere.

Andreotti ha escluso che esista una spinta a destra nella dc, ma ha detto che è meglio che «i voti della destra vadano a noi piuttosto che al centrino ai voti della sinistra».

In sostanza Andreotti sa di essere molto probabilmente a Firenze l'arbitro della situazione e già fin da ora ha voluto mettere le mani avanti:

«Né i fanfaniani né i dorotei ci dicano come si può assicurare una direzione larga e rappresentativa. E nessuno abbia i nostri voti se non ci daranno la garanzia effettiva di un cambiamento di metodo nella vita interna del partito».

E il discorso è fin troppo chiaro: i voti di «Primavera» sono pronti per quello schieramento (fanfaniani o dorotei) che accetterà il sistema proporzionale nella elezione dei consiglieri nazionali.

Pellecchia

Peter Townsend e la fidanzata, Marie Luce Jamagne, fotografati ieri nel giardino della villa della famiglia Jamagne, a Bruxelles, nel pressi di Bruxelles. La fidanzata del colonnello regge in braccio il suo piccolo «Kiki» (Tel.)

## Sciagura in Calabria per i fuochi d'artificio: cinque morti, 140 feriti

**Un proiettile-mortaio invece di salire alto nel cielo è caduto esplodendo tra la folla con spaventosa violenza - Dieci moribondi - Donne e bimbi calpestati dalla gente in preda al terrore**

Dal nostro corrispondente

Catanzaro, lunedì mattina.

Cinque morti e centoquaranta feriti (dei quali cinquanta versano ora in condizioni preoccupanti all'ospedale) costituiscono il doloroso bilancio, luttuoso epilogo di una sciagura accaduta ieri durante la festa patronale d'un grosso centro calabrese: lo scoppio improvviso tra la folla riunita per assistere ai fuochi artificiali di una bomba-mortaio che ha seminato la strage attorno a sé.

### La festa del paese

*Il tragico episodio si è verificato a San Nicola di Crissa, un popoloso centro rurale della provincia di Catanzaro a meno di quindici chilometri dalla costa tirrenica, durante le annuali celebrazioni per la Madonna del Rosario. Queste ricorrenze viene commemorate da canti e festeggiata, a San Nicola di Crissa come in altre località meridionali, secondo una tradizione immutabile: si susseguono la fiera paesana, ricca dei più dei prodotti artigianali della zona, il mercato del bestiame, il concerto in piazza della banda musicale, la grande processione con le varie «compagnie» in costume e infine — conclusione e punto culminante della manifestazione — lo sfavillante spettacolo pirotecnico dei fuochi d'artificio.*

*L'esplosione è avvenuta poco prima dell'una di notte: nella piazza principale di San Nicola si era dato convegno per assistere al gran finale della festa praticamente tutta la popolazione del paese (circa cinquemila persone) e inoltre numerosi abitanti dei centri vicini giunti a San Nicola in automezzo a bordo di pullman, con auto e con biciclette. Grosse comitive erano soprattutto da Vibo Valentia, Soverato, Pizzo Calabro, Tropea, Sant'Onofrio.*

*I fuochi d'artificio erano al culmine e si susseguivano nel cielo le più fantasmagoriche figurazioni colorate: cascate di piccole scintille rosse, gialle, verdi, scoppiettii gioiosi con una miriade di lucciole che si trovavano più vicini. Per di più le folle non riusciti in per il a rendersi conto di che cosa fosse accaduto, e si scatenò il panico. Da una parte le urla laceranti dei feriti e più grave degli sventurati in preda ad indicibili sofferenze, dall'altra il tentativo disperato di coloro che si trovavano più presso al luogo dell'esplosione di allontanarsi e, viceversa, di quelli che erano più lontani il accorrere a recare aiuto, o perlomeno a vedere che cosa fosse successo. E come purtroppo sempre accade in circostanze del genere, negli urti, nella calca, nella forsennata ressa molte donne e bambini, risparmiati dalla deflagrazione, venivano feriti, calpestati, riportavano lesioni più o meno gravi.*

*Ancora nel pomeriggio di oggi sul luogo non s'è verificata l'esplosione erano visibili i segni della sciagura: il marciapiede scavolto, pietre e legni anneriti, brandelli di abiti.*

### L'elenco delle vittime

*Oltre ai cinque morti, centoquaranta sono i feriti, di cui oltre quaranta ricoverati in ospedale e dieci in gravissime condizioni. Le vittime sono: l'insegnante elementare Pasquale Martino, di 33 anni da San Nicola di Crissa; la moglie Antonia La Face, di 28 anni da Reggio Calabria; Gregorio Costa di venti anni da Soverato; Stefano Galati di 32 anni, barbiere e rivenditore di giornali, da San Nicola da Crissa e Tompaso Marchese di 23 anni, deceduto nicune ore dopo il ricovero nell'Ospedale di Pizzo. In questo nomento sono ricoverate diciotto persone, tra cui Antonio Romeo da Pilagosa, Antonio Greco di 16 anni, Annunziata Perrotta di 33 anni, Nicola Papa di 33 da Spadola, Giuseppe Da Marco di 52 anni, Bruno Sparito di 16, Salvatore Quaresima di 25 da Girlfalco, Felice Rugolati di 28, Filo Papa di 23, Annunziata Malfara di 28, Vincenzo Marchese di 43, Angela Martino di 24, Maria Teresa Martino di 23, Carmela Martino di 19, Stefano Pepi di 30.*

*Nell'Ospedale civile di Vibo Valentia sono tra gli altri ricoverati Antonio Fera, Tommaso Gullo di 35 anni, Elena Zambrano di 22, che ha subito l'amputazione della gamba destra; Enrico Stucchi di 19 da Melicuccà, Salvatore Bruni di 27 anni da Maida, Maria Rosaria Papa, Domenico Paone, Carlo Cosenza da Vibo Valentia, Marta Muceri di 26 anni da Chiaravalle Centrale, Rocco Furiano di 4 anni, Domenico Cosentino di 17, Pasquale Paladino di 27 anni, da Maida; Giuseppe Furiano di 23 anni, Francesco Furiano di 12 anni, Nicola Carnevale di 25 anni.*

*Questo è l'elenco dei feriti più gravi, alcuni dei quali hanno riportato ustioni e mutilazioni gravissime, per cui i sanitari degli ospedali hanno riservato la prognosi. Gli altri, un centinaio, dopo le cure dei sanitari della zona, sono degenti nelle proprie abitazioni.*

*Il medico provinciale di Catanzaro dott. Turci ha perciò disposto l'immediato invio a San Nicola di Crissa e negli ospedali cui sono ricoverati i colpiti della sciagura di un buon quantitativo di plasma sanguigno.*

*Mentre quanto si apprende stasera a Catanzaro il sostituto procuratore della repubblica di Vibo Valentia, dott. Sorrentino, avrebbe ordinato il fermo del sindaco di San Nicola dr. Trombi perché anche permesso l'accensione dei fuochi a cento metri dall'abitato e non oltre i cinquecento prescritti dal regolamento di pubblica sicurezza.*

*Sembra inoltre che il grosso petardo fosse di un genere di cui è proibita la fabbricazione. Esso sarebbe stato costruito personalmente dall'artificiere Francesco Gullo, certo è stato lui a lanciarlo e subito dopo la sciagura si è dato alla latitanza.*

*Il prefetto di Catanzaro, dr. De Lorenzo, appena informato della sciagura ha immediatamente disposto un sussidio per le famiglie più bisognose.*

Gerardo Gambardella

## La lotta fra le correnti nei primi risultati

### In Piemonte

AOSTA — *Al congresso, svoltosi a Saint Vincent sotto la presidenza del ministro Taviani, sono state presentate due mozioni: la prima, intitolata «Centrismo democristiano», era sulla posizione Segni-Moro; la seconda della corrente «Rinnovamento» dei sindacalisti. Sono stati eletti tre delegati aderenti alla prima mozione (avv. Vittorino Bondaz, sen. Amato Berthet e Ferdinando Bionaz). «Rinnovamento» non ha avuto alcun eletto.*

*Il congresso valdostano dovrà inoltre proporre il candidato al Consiglio nazionale. All'unanimità è stato indicato l'avv. Bondaz.*

NOVARA — *I lavori si sono svolti nell'Arona sotto la presidenza del ministro Gonella. Erano in lizza tre mozioni: una della «Sinistra di base», una degli amici dell'on. Fanfani, una di «Iniziativa democratica», aderente alla linea governativa. Sono stati eletti Alessandro Giordano e Carlo Torelli (fanfaniani) e Silvio Balocco di «Iniziativa democratica».*

VERCELLI — *I democristiani vercellesi hanno eletto due «fanfaniani» (prof. Luigi Carradino e Roberto Comoli) ed un delegato (Giorgio Berzero) aderente alla linea governativa.*

*Al congresso ha partecipato il ministro Pastore.*

ALESSANDRIA — *Dei quattro delegati due sono fanfaniani (prof. Stato e dott. Fagnano), due «dorotei» (avvocato Arnaldi e dott. Adelina Martino).*

L'on. Moro parla al congresso dc di Bari (Telefoto)

*In VII pagina:*

**I precongressi in Piemonte**

*L'ex-scudiero e la fidanzata a colloquio con i giornalisti*

## Forse la Chiesa si opporrà alle nozze di Peter Townsend

**Il parroco del paese di Maria Luce Jamagne (che è di fede cattolica) afferma: "Non può sposarlo, egli è divorziato e sua moglie è vivente,,. - Secondo altri, poiché il primo matrimonio fu celebrato con il rito anglicano, la Chiesa potrebbe considerarne Peter scapolo - Fra tre mesi lo sposalizio - La differenza d'età: "Quando c'è l'amore non ha importanza,,**

Bruxelles, lunedì mattina.

Mantenendo la promessa fatta ieri Peter Townsend ha ricevuto questa mattina i giornalisti nel giardino della villa della sua fidanzata, a Brusschaat, e di buon grado ha risposto alle loro domande. «Permettetemi innanzitutto — ha detto tenendo il braccio attorno alle spalle di Maria Luce Jamagne — di presentarvi la futura signora Townsend».

Molto bella e sorridente la giovanissima fidanzata ha accennato ad un inchino e quindi, obbedendo alle insistenze dei cine-operatori e dei giornalisti ha preso per mano il fidanzato e con lui ha camminato in su e in giù lungo un sentiero fra gli alberi, vicino ad una barriera dipinta di bianco.

Poi un giornalista ha chiesto a Townsend se le nozze avverranno con il rito religioso e in caso affermativo con quale. «Si tratta — ha risposto l'ex-scudiero della Regina d'Inghilterra — di una domanda piuttosto delicata alla quale per ovvie ragioni non posso rispondere». Poi dopo un attimo di silenzio egli ha aggiunto: «Stiamo studiando la questione. Come sapete io appartengo alla Chiesa d'Inghilterra mentre la mia fidanzata è cattolica. Personalmente ciò non costituirebbe un problema per me, in quanto sono del parere che Dio è uno solo per tutti e ciascuno è libero di pregarlo come crede. Naturalmente questa è una mia opinione personale che non impegna né la mia fidanzata né i miei genitori».

La famiglia Jamagne è cattolica e la madre di Maria Luce è frequente regolarmente la chiesa. Vi è anzi chi dice che è stato ritardato l'annuncio del fidanzamento perché la signora Jamagne avrebbe voluto sentire prima il parere del proprio confessore.

Peter Townsend, come è noto, è divorziato ma avendo contratto il primo matrimonio secondo il rito civile annullato dal divorzio e secondo un rito religioso, quello anglicano, non riconosciuto dalla Chiesa cattolica nemmeno come «matrimonio naturale», per la Chiesa di Maria Townsend potrebbe essere considerato scapolo, come si fece in un caso precedente, quello del contrammiraglio americano Stone che sposò la nipote di un cardinale pur essendo divorziato dalla prima moglie.

Tuttavia non tutti sembrano di questa opinione. Ad esempio il giornale londinese *Sunday Pictorial* riferisce la opinione contraria di padre Van Aert, parroco cattolico della chiesa di Santa Betania nel villaggio di Brasschaat, dov'è la villa di Maria-Luce. «E' impossibile che Maria sposi il colonnello Townsend — ha dichiarato padre Van Aert — Maria è una ragazza cattolica, battezzata e cresciuta nella fede dai suoi avi. Townsend è divorziato e sua moglie è tuttora vivente. Maria, quindi, non potrà celebrare le nozze col rito religioso cattolico né vi potrà essere dispensa di sorta».

Mentre Maria Luce Jamagne faceva vedere ai fotografi le cose che si davano da fare con gli obiettivi ed i *flashes*, l'amico di fidanzamento avuto da Townsend, questi ha spiegato che il gioiello, un solitario di bellissima acqua montato su un filo di platino, appartiene alla sua famiglia da tempo immemorabile. Un reporter poco delicatamente ha domandato: «Questo anello è stato al dito della principessa Margaret?». Mentre Maria Luce arrossiva, Peter Townsend rispondeva in modo molto sgarbato. «La principessa reale non è mai stata la mia fidanzata».

Intanto il gruppo si era spostato dal giardino alla terrazza dove Maria Luce è stata raggiunta dal suo cagnolino «Kiki», un delizioso ma petulante «papillon» spagnolo tutto coda e pelo. Qui il colonnello ha precisato che le nozze saranno celebrate fra circa tre mesi e che si stabilirà con la sposa a Parigi.

Ed ora a costo di dare una delusione ai romantici, l'inesparalitità della cronaca impone di dire che la principessa Margaret, a quanto hanno detto alcuni suoi amici intimi, si è mostrata indifferente quando le è stato detto che colui che aveva amato e che l'aveva amata sta per sposarsi. «Ah, sì? ha detto, e ha ripreso a conversare con gli amici.

g. t.

## Il «week-end» di Macmillan

Dopo la lotta elettorale, il Primo ministro britannico Macmillan si è recato a trascorrere il week-end nella sua casa di campagna di Horsted Keynes, nel Sussex. L'obiettivo l'ha colto nel mentre giunge alla chiesa parrocchiale tenendo per mano la nipotina Machete (Telefoto)

CIBI AVARIATI A PERUGIA

## Quattordici intossicati a un pranzo di nozze

***Tra i colpiti due coppie di sposi che dovranno rinviare di qualche giorno la luna di miele***

Perugia, lunedì mattina.

Quattordici intossicati, tra cui due coppie di sposi, sono il triste bilancio di un pranzo di nozze svoltosi nei pressi di Perugia, in località Giomici Valfabbrica. Nel celebrare il matrimonio dei fratelli Giuseppe e Rinaldo Notari rispettivamente con Vittoria Tomassoni di 22 anni e Fernanda Notari di 21, quest'ultima neppure lontana parente dello sposo, si erano dati convegno nella casa colonica di Valfabbrica circa cinquantacinque persone tra parenti, amici e conoscenti degli sposi.

Nella prima ora del pomeriggio di ieri, però, quattordici invitati venivano colti da improvvisi dolori addominali, tanto che si rendeva necessario il loro trasporto all'ospedale, ove i sanitari li sottoponevano ad una energica lavanda gastrica.

Era accaduto che il cibo, composto da agnello, pollo e uova, cucinato in varie maniere e preparato nella giornata precedente alla nozze, era stato lasciato in alcuni recipienti di smalto e quindi in parte si era avariato.

Pertanto non devesi ricorrere al policlinico, per essere sottoposti alle cure del caso, il sessantatreenne Attilio Notari, il ragazzo Franco Notari di nove anni, il ventitreenne Adelmo Notari, il ventunenne Bruno Notari, Anna Notari di trentanove anni, Eraldo Michetti di venti, Adelma Notari di trentatrè, Fernanda Notari di venti, Gentile Pieroni di quaranta e Maria Bellucci di cinquantacinque anni, oltre alle due coppie di sposi, che dovranno necessariamente rinviare, almeno per ora, il viaggio di nozze di alcuni giorni.

*E' ricoverata all'ospedale*

### Una bambina assalita da un lupo in Valcamonica

Brescia, lunedì mattina.

Una bambina di cinque anni, Marisa Valra, residente a Corteno, nell'Alta Valcamonica, è stata assalita ieri mattina da un grosso lupo mentre si trovava con la mamma a sorvegliare un gregge. La piccina, che ha riportato gravissime ferite soprattutto al capo, è stata ricoverata all'ospedale di Breno in pericolo di vita.

*In VII pagina:*

**I precongressi in Piemonte**

**TEATRO STABILE DI TORINO**

SALA GOBETTI - VIA MASSINI 5 - STAGIONE 1959-1960

Lilla BRIGNONE - Giustino DURANO - Roldano LUPI
Luisa ROSSI - Filippo SCELZO - Laura SOLARI
Luigi VANNUCCHI - Lia ZOPPELLI
e i clowns internazionali «I SALVADORI»

negli spettacoli: «Un cappello di paglia di Firenze» di *M. Labiche*; «Angelica» di *L. Fevrier*; «La conversione del capitano Brassbound» di *G. B. Shaw*; «Qui non c'è guerra» di *G. Deval*; «Come gli hanno le scarpe» di *A. Perrini*.

ERNESTO CALINDRI - VITTORIO SANIPOLI
FRANCO PARENTI - GIUSI DANDOLO

nello spettacolo «I pagliacci» di *F. Zardi* presentato dal Teatro Stabile della Città di Genova

Acquistate l'abbonamento a partire dal 15 ottobre!

# CRONACA CITTADINA

*Tutte bianche oltre i 1500 metri*

## In una notte le montagne si sono coperte di neve

*Fredda mattinata in città - I primi sciatori al Sestriere*
*Difficile il transito attraverso il Gran San Bernardo*

La pioggia che sabato sera e per parte della notte sulla domenica è caduta in città era altrettanta neve sulle montagne. Ieri mattina, non appena il velario delle nubi si è aperto, è apparso uno spettacolo pluttosto inconsueto per il mese di ottobre e che ha dato ai torinesi la netta sensazione di essere ormai alle soglie dell'inverno: l'intera catena delle Alpi visibili dalla nostra città, tutte le vette dalle Marittime al Monte Rosa, si erano imbiancate in poche ore come se d'un tratto fosse arrivato dicembre.

La neve è scesa ad un'altezza approssimativa di millecinquecento metri anche sulle pendici all'imbocco della vallata e, malgrado la temperatura non rigida della giornata, non ha accennato affatto a scomparire: segno che la quantità caduta è assai abbondante. Dai centri alpini e da diversi colli giungono notizie che lo confermano. Al Sestriere la neve ha toccato i dieci centimetri di altezza, tanto da permettere ad alcuni sciatori di compiere, sia pure con una certa cautela, le prime discese della stagione. A Bardonecchia, nelle alle vallate di Lanzo, a Ceresole, nelle vallate di Aosta, la neve è alta diversi centimetri; dovunque si segnala una temperatura rigida, di qualche grado al disotto dello zero.

Dei colli alpini, soltanto il Gran San Bernardo ha presentato ieri seri ostacoli al transito. La neve vi tocca i venti centimetri di altezza, ciò nonostante una decina di automobili sono riuscite ieri pomeriggio a passare, applicando alle ruote la catena. Il Piccolo San Bernardo, il Moncenisio ed il Monginevro, meno alti, sono rimasti transitabili senza difficoltà; per evitare possibili sorprese è tuttavia consigliabile agli automobilisti che dovessero transitarvi di tenere pronte le catene: il gelo potrebbe rendere pericolosi certi tratti che ora non lo sono.

In città la mattina è stata assai più fredda delle precedenti, tanto da consigliare molti che non l'avevano ancor fatto a tirare fuori dagli armadi i soprabiti da mezza stagione o quanto meno gli impermeabili. Durante il giorno la temperatura è salita a quote ragionevoli, ma con la notte è tornata a scendere rapidamente. Inutile farsi delle illusioni: gli ultimi tepori dell'estate sono irrimediabilmente lontani.

Secondo le previsioni del servizio meteorologico dell'Aeronautica, c'è da aspettarsi ormai poco di buono. Sembra che la settimana sia iniziata debba essere ricca di altra pioggia in città e di altra neve in montagna, al disopra dei duemila metri. Ne saranno lieti gli sciatori, un po' meno chi deve fare i conti con i raffreddori ed i reumatismi.

**TEMPERATURA DI IERI**

MASSIMA +12,9
MINIMA + 8,0

Il Bollettino meteorologico pomeridiano (media: temper. media +10,5; umidità 79%; press. 740,1. Cielo poco nuvoloso. Previsioni: tempo nuvoloso. Temper. in aumento. Temperature a Casello: massima +13,4; min. +7,4; media +11,2.

*Attenti ai nuovi cartelli*

### Precedenza in via Garibaldi e in corso Principe Oddone

Stanno progressivamente estendendo in vigore le disposizioni di viabilità dettate dal sindaco con l'ordinanza del 16 luglio scorso. A partire da stamane entra in vigore la « precedenza assoluta » in via Garibaldi e corso Principe Oddone. Appositi cartelli sono stati sistemati agli incroci per ricordare ai guidatori che provengono dalle vie laterali l'obbligo di cedere il passo anche ai veicoli provenienti dalla sinistra.

In corso Principe Oddone, la nuova disposizione riguarda soltanto la carreggiata che va da piazza Statuto a piazza Baldissera. Nel tratto che si trova dall'altro lato della ferrovia (e che da piazza Statuto va verso corso Regina Elena) non esiste « precedenza assoluta ». Lo « stop » è applicato da questa mattina anche alle uscite di via Barbaroux in corso Siccardi.

Saigon così avrà le strade a precedenza assoluta. Oltre a via Garibaldi e corso Principe Oddone, la disposizione è in vigore anche in corso Vittorio Emanuele, via Cernaia, via Ferdinando Massimo d'Angelo, via Di Nanni, corso Giulio Cesare e corso Inghilterra. Si ricorda che la mancata osservanza della nuova norma comporta una ammenda, eventualmente con 6 mila lire. Per il momento i vigili urbani si limitano a fermare i contravventori e ad ammonirli.

*Un giorno e una notte di angoscia per due giovani coniugi*

## Drammatica vicenda d'una famiglia sconvolta da una serie di equivoci

*La moglie esce con la bimba di dieci mesi e non torna più - L'uomo la cerca disperatamente, senza riuscire a sapere che sono all'ospedale per un lieve incidente*
*Inutili sforzi della donna per rintracciarlo ed avvertirlo - Alla fine tutto si accomoda*

Per una notte e un giorno un uomo ha cercato disperatamente la moglie e la figlia di dieci mesi, scomparse nel modo più misterioso. La sua angoscia si è dissolta finalmente ieri sera, quando ha potuto riabbracciare la donna e la piccola: erano all'ospedale, ferma-mente ferite, e soltanto un banale motivo impediva loro di tornare a casa; la mancanza delle chiavi. La vicenda è un intreccio di coincidenze così singolari da parere addirittura incredibili e per ore ed ore ha tenuto impegnati carabinieri, polizia, vigili urbani e il personale di diversi ospedali. Ne sono stati protagonisti il trentaseienne Michele Duvina, tornitore; la moglie Rina Ferro di 25 anni, e la piccola Marina, di dieci mesi. Ad essi bisogna aggiungere il primogenito del Duvina, Valerio, di sette anni, che ha seguito il padre nelle ricerche, vivendo le stesse ansie angosce. Ed ecco come si sono succeduti gli avvenimenti.

Sabato mattina alle 8,30 la Duvina uscì dall'alloggio di corso Regio Parco 168 con la piccola Marina in braccio. Disse che andava a far commissioni. A mezzogiorno non rincasò, ma il fatto non impensierì il marito perchè già altre volte era restata a pranzo presso parenti o conoscenti. Ma, trascorso il pomeriggio e fattasi sera, il Duvina cominciò a preoccuparsi e, preso con sè Valerio, cominciò a fare il giro di parenti ed amici, per vedere se avessero notizie; ma nessuno aveva visto quel giorno la donna o la bambina.

All'una si recò al commissariato della barriera di Milano a denunciare la duplice scomparsa. Per tutta la notte non chiuse occhio, attendendo una scampanellata che non venne, e ieri mattina presto si mise in giro per la città, senza posa delle stamosino. Il sacerdote la tranquillizzò il ragazzo ed ha telefonato alla polizia che in da tratto li avrebbe accompagnando lo al carcere minorile.

Rina Ferro, la donna « scomparsa » insieme con la bimba

pre con il bambino. Ancora nessun risultato. Stravolto dalla stanchezza e dall'apprensione, pranzò presso un conoscente. Che abita lo stesso centro, poi riprese a girare, recandosi questa volta in alcuni ospedali.

Mentre il Duvina, ormai quasi convinto che la moglie fosse fuggita, ne cercava le tracce, i carabinieri, la polizia, i vigili urbani cercavano lui, per avvertirlo che la donna e la bimba si trovavano all'ospedale Maria Adelaide, dove erano state portate fin dalle 20 di sabato. La donna, con Marina in braccio, attraversava corso Regina Margherita all'altezza di corso Re Umberto, quando la « 600 » del signor Lorenzo Di Biasi, abitante in corso Svizzera 10, l'aveva urtata. Niente di grave, per fortuna: la donna una contusione alla schiena, e la piccola un livido alla testa. Al Maria Adelaide, dove le avevano portate il Di Biasi, erano state giudicate guaribili rispettivamente in sei ed in cinque giorni.

Dopo la medicazione avrebbero potuto tornare a casa, ma la donna si era ancorata al non aver le chiavi. Perciò aveva telefonato ad un vicino di avvertire il marito dell'accaduto, ma questo non era riuscito a trovarlo (era già in giro a cercare moglie e figlia) e non aveva pensato di lasciargli un biglietto per avvisarlo.

L'incredibile serie di coincidenze era destinata a continuare. Ieri mattina, come abbiamo detto, il Duvina ripreso le ricerche assai presto, verso le 7,30. Pochi minuti dopo la moglie riprese a telefonare dall'ospedale a un inquilino di corso Regio Parco 168. Altra accompagnatasi all'alloggio del portinaio, tutto senza esito, tanto che la donna, a sua volta, cominciò a pensare che il marito fosse scomparso misteriosamente con il figlio. Andarono all'alloggio anche agenti di polizia, carabinieri, vigili urbani per avvertire il tornitore di andare al Maria Adelaide: dovettero limitarsi a lasciare inflati sulla porta dei biglietti. Ma il Duvina a mezzogiorno non rincasò e non poté vederli. Continuò il disperato peregrinare per tutto il pomeriggio, finchè capitò all'ospedale infantile. Il caso, finalmente benigno, fece sì che vi si trovasse una persona al corrente della affannose ricerche che dalla sera prima si irradiavano dal Maria Adelaide. Pochi minuti dopo padre e figlio, moglie e bambina potevano riabbracciarsi e tornare poi tutti assieme a casa.

### Nuove ponte sulla Dora inaugurato a Condove

Il nuovo ponte sulla Dora a Condove è stato aperto al traffico ieri mattina alle 11. Alla cerimonia sono intervenuti, con il presidente della Provincia prof. Grosso, il Prefetto, dott. Saporiti, i sindaci di Chiusa San Michele e di Condove, e l'assessore Bardelli. La costruzione, larga nove metri, sostituisce il vecchio ponte di 6 metri, ormai inadatto ad accogliere il traffico che dalla statale del Moncenisio devia verso Condove. Il progetto, realizzato dalla Provincia, ha richiesto un anno di lavoro e una spesa di 80 milioni.

— Ieri mattina, alle 10, è stato inaugurato ad Avigliana il nuovo edificio della scuola media, costruito con il contributo dello Stato. Il palazzo ha 12 aule — capaci di accogliere 300 studenti — e occupa un'area di 4100 metri quadrati. Erano presenti alla cerimonia il sottosegretario Bucciarelli Ducci, gli onorevoli Savio e Donat Cattin, il prefetto, dott. Saporiti, il provveditore agli studi, prof. Lama, e i sindaci della zona.

Le autorità hanno successivamente inaugurato la nuova scuola elementare di Castagnole Piemonte. L'opera, costata 35 milioni, consente di riunire in un'unica edificio le cinque classi

### Discorso dell'on. Andreotti

Il ministro della Difesa on. Andreotti parla mercoledì alle ore 18, nel salone teatro di via Dalle Orfane 2, sui compiti della democrazia cristiana in relazione al prossimo congresso nazionale di Firenze.

*Per uno stretto foro con la complicità di un ragazzo*

## Dalle cantine gli scassinatori salgono a svaligiare un negozio

*Il bottino: due milioni e mezzo di calze - Altri episodi - Penetrano in una officina e fuggono con l'auto del padrone - Fallito assalto a una vetrina*

Un grosso furto col « sistema del buco » è stato compiuto la scorsa notte, in via Santa Chiara 4, in un negozio di maglierie, calze e mercerie. Il valore del bottino supera i due milioni e mezzo.

Gli svaligiatori hanno praticato un'apertura nel muro del retrobottega, che dall'esterno, verso strada, è protetto da una robustissima inferriata. Per aggirare l'ostacolo hanno seguito una complicata via, dimostrando una buona conoscenza della stabile. Dopo aver forzato il cancelletto che dall'androne porta alle cantine hanno raggiunto, dal di sotto, il piccolo vano « prendilocale » che si apre appunto fra l'inferriata ed il muro precedente. Di qui hanno aperto un foro di non grandi dimensioni: evidentemente anche questa volta la banda si è servita di un individuo di corporatura eccezionalmente esile, se non di un ragazzo.

Secondo il primo inventario fatto dalla titolare, Teresa Bono in Vergnano, abitante in via Varolengo 127, sono scomparse alcune centinaia di scatole contenenti ciascuna mezza dozzina di paia di calze da donna, maglieria e biancheria per signora, maglie ed altri articoli confezionati in lana. Il furto è stato denunciato al commissariato Moncenisio.

— Tre, o forse quattro ladri hanno svaligiato ieri notte una ditta di impianti elettrici successi, per il trasporto della refurtiva, della stessa auto del proprietario, una « 600 » giardinetta che era stata lasciata nel cortile. Ma il sopralzo era quasi all'asciutto; dopo poche centinaia di metri l'auto si è fermata e i ladri, che erano giunti vicino a via Cibrario e che probabilmente avevano la loro « base » a breve distanza, hanno cominciato a spingerla.

Poco dopo — alle 4,30 di ieri notte — hanno però incontrato due guardie notturne, gli agenti Florio ed Amario della « Vigilanza ». Non appena li hanno scorti in lontananza, i ladri hanno abbandonato la macchina, hanno ripreso le loro biciclette, caricate sul tetto della giardinetta, e si sono dati alla fuga riuscendo a scomparire. I vigili hanno telefonato alla « Volante » ed una pantomima ha cominciato a battere la zona.

Ad un tratto la pattuglia ha avvistato tre persone che pedalavano. Ma gli sconosciuti sono stati pronti a scacciarsi in un dedalo di stradine dove hanno fatto perdere le loro tracce: gli agenti hanno soltanto trovato e sequestrato le biciclette abbandonate. La « giardinetta » appartiene a Luciano Abacci, abitante in via Pigafetta 34: appunto nella sua azienda, che ha sede in piazza Monconisio 8, era stato compiuto il furto. I ladri, sfondato un cancello e forzata una porta avevano rasentato piombo e filo di rame per 3 quintali e li avevano caricati sulla macchina dell'Abacci. Tutta la refurtiva è stata recuperata. La « Mobile » sta ora cercando gli autori del colpo che certamente sono della zona di San Donato.

— Il titolare di un negozio di tessuti di piazza Bengasi 26, Nilo Longato, di 39 anni, ha avuto un furioso alterco con alcuni clienti, che avevano sfondato il cristallo della vetrina con un mattone. Il Longato è uno su una rissa promossa dalla segreteria provinciale della democrazia cristiana. Erano presenti al convegno anche il presidente dell'Azienda tranviaria, il segretario provinciale della d. c., avv. Donat, e delegati della 32 sezioni torinesi del partito. La riunione era stata indetta per un esame della situazione amministrativa di Torino, in vista delle elezioni comunali che dovrebbero aver luogo l'anno prossimo. Il sindaco Peyron e il segretario della d. c. torinese prof. Cecron hanno svolto due ampie relazioni.

Il complicato itinerario dei ladri per aggirare la grossa inferriata

### Un convegno della d.c. sui problemi cittadini

Il Sindaco Peyron, assessori e consiglieri comunali hanno partecipato ieri mattina, in un salone dell'albergo « Tre Re » di Rivoli, a una riunione promossa dalla segreteria provinciale della democrazia cristiana. Erano presenti al convegno anche il presidente dell'Azienda tranviaria, il segretario provinciale della d. c., avv. Donat, e delegati delle 32 sezioni torinesi del partito. La riunione era stata indetta per un esame della situazione amministrativa di Torino, in vista delle elezioni comunali che dovrebbero aver luogo l'anno prossimo. Il sindaco Peyron e il segretario della d. c. torinese prof. Cecron hanno svolto due ampie relazioni.

*Assolto a un negozio di Pinerolo*

## Un rapinatore dimentica la sua carta di identità

*Messo in fuga dalla proprietaria - Quattro complici lo attendevano su un'auto - Forse la stessa banda aggredì i due anziani coniugi*

Viva impressione ha suscitato a Pinerolo la notizia dell'aggressione a due anziani coniugi, Luigi Lanza e Giovanna Maurino, avvenuta domenica 4 ottobre a sulla quale i carabinieri avevano mantenuto uno stretto riserbo. Intanto si è avuto notizia di un altro episodio, avvenuto nei giorni scorsi, probabilmente ad opera della stessa banda di giovinastri.

La signora Rina Salvai ha denunciato ai carabinieri di aver sorpreso nel suo negozio di parrucchiera in via Trento, un giovane che stava forzando il cassetto dove era il denaro. La Salvai, che è una donna energica, invocando aiuto si lanciò contro il giovane e tentò di afferrarlo alle spalle per immobilizzarlo. Durante la colluttazione il bandito perse il portafogli; ormai messo alle strette non si curò di raccoglierlo e, spaventato dall'insolita reazione della donna, fuggì a gambe levate salendo su un'auto « 1100 » che era ferma in strada con a bordo altri quattro giovani.

Nel portafogli che il rapinatore ha perso nel negozio di via Trento c'era la sua carta d'identità. I carabinieri hanno così potuto conoscere le esatte generalità del giovane bandito: si tratta di un pregiudicato ventiduenne, dimesso da poco dal carcere dove ha già scontato una pena per furto. Il racconto della Salvai e i particolari che ella ha fornito agli investigatori hanno fatto ritenere che i giovani che tentarono il colpo contro il negozio di parrucchiera siano gli stessi che hanno aggredito i due vecchi di viale Bernezzo. Si pensa inoltre che alcuni di un gruppetto di giovani alle prime armi, probabilmente venuti da Torino; a Pinerolo si sarebbero incontrati con un complice che avrebbe preparato i due colpi, fornendo utili particolari e informazioni sulle persone da derubare. I carabinieri, pur mantenendo il consueto riserbo, hanno mostrato un certo ottimismo: forse sono sulla buona strada e presto avremo la notizia della cattura dei giovani banditi.

### Da Lugano a Superga per celebrare i 70 anni

**Proprietaria d'una fabbrica di cioccolato - La gita dalla Svizzera con tutti i dipendenti**

La signora Agnese Vannotti, proprietaria di una fabbrica svizzera di cioccolato, con sede a Lugano, ha compiuto ieri 70 anni. Per l'occasione, ha offerto ai suoi dipendenti, un centinaio circa, una gita nella nostra città, per la quale essa ha sempre avuto una particolare predilezione.

La comitiva è giunta verso le 10,30, a bordo di tre pullman e di alcune macchine, preceduta da quella della signora Vannotti. All'imbocco dell'autostrada era a darle il benvenuto una pattuglia di vigili motociclisti. I giganti si sono subito diretti a Superga, dove alle 11 hanno assistito alla Messa. Al termine della funzione, Bron D'Arcollo Marani, un ragazzo nato 13 anni fa nel fabbricato annesso alla basilica, quando la sua famiglia vi era sfollata, ha offerto alla signora Vannotti un gran mazzo di fiori legati da un nastro con i colori di Torino. La comitiva è quindi scesa in città per il pranzo. Dopo una rapida visita è ripartita per Lugano alle 17.

Caduta mentre giocava nel cortile di casa la piccola Alfa Lo grande, di 6 anni, abitante in strada Basse di Stura 308 ha riportato ferite alle gambe e al torace. Guarirà in 20 giorni.

*Un milione ai « tredici »*

La giornata di ieri non è stata contraddistinta da grosse vincite al Totocalcio. In Piemonte sono stati realizzati 17 « tredici » e 878 « dodici ». Delle schedine con pieno punteggio, 15 sono state giocate a Torino (8 di esse fanno parte di sistemi con i quali sono stati ottenuti complessivamente 1 « dodici »). I « tredici », che in tutt'Italia sono 154, vincono un milione 219 mila lire; i « dodici », in tutt'Italia 3136, 38 mila lire.

*Per la prima volta i sei bimbi hanno dormito in un vero letto*

*La gioia dei piccoli tolti dalla squallida baracca del Nichelino e accolti in un istituto - All'esame della Procura la denuncia contro il padre*

Così vivevano in mezzo al fango sulla riva del Sangone

La denuncia dei carabinieri di Nichelino contro Angelo Lafora, il giovane che è accusato di aver maltrattato i suoi bambini e di averli spinti all'accattonaggio, è stata trasmessa ieri dal Pretore di Moncalieri alla Procura della Repubblica. L'istruttoria è stata affidata al dott. Caccia il quale dovrà esaminare la posizione dell'uomo. Verranno certamente interrogati di nuovo i figli, in particolare le due bambine più grandi.

Comunque si concluda l'inchiesta, la denuncia dei carabinieri ha già raggiunto lo scopo più importante e più urgente. Grazie all'ordinanza del Pretore, dott. Pacan i sei piccoli sono stati sottratti alla vita di squallore e di estrema miseria che conducevano.

Ora sono tutti al « Pro infantia derelicta » di via Asti 35, un'istituzione benefica che è molto nota a Torino per le sue benemerenze: l'opera non gode certo di una florida situazione finanziaria ma riesce sempre ad intervenire. Quando ne è richiesta la sua assistenza, sia con piccoli premuti tratti dalla raccolta di carta da macero nelle case.

Accompagnati dallo stesso padre fino all'istituto i sei bambini hanno passato un giorno stupendo per il nuovo ambiente che li accoglie. Lavati e rivestiti a nuovo, appaiono quasi irriconoscibili. Dei primi esami sembrano sani, anche se deperiti. Attualmente non presentano segni di parassitosi o di rachitismo. Ieri sera hanno dormito, per la prima volta, in un vero e proprio letto: « Non avevamo mai dormito così bene », hanno detto al risveglio.

### Echi di cronaca

I FALSI SUPERSTIZIOSI (superstizioni vengono definitivamente eliminati con i più moderni metodi scientifici dal Gabinetto di Metetica Medica G.E.M., Torino, piazza San Carlo 197, telef. 512-769). Alcuni sono: Ore Fortunate 7, Inter. 37-37.

MOBILI ARTIGIANI, c. Vittorio Emanuele 15. Matrimoniali, pranzo, salotti, poltrone, cucine. Facili.

MOBILI CHAP - 36 RATE. Qualità, risparmio. Camere da 98.000 (anzichè da 98.000). Garbasso 9 corr.


OGGI al CRISTALLO Catania
la CENTO CHILOMETRI
MASSIMO SERATO
MARIO CAROTENUTO
RICCARDO GARRONE
YVONNE MONLAUR
MONDO MELINO
GERONIMO MEINER
EDOARDO NEVOLA
FRED BUSCAGLIONE
e i suoi ASTERONAUTI
con MARISA MERLINI
REGIA: GIULIO PETRONI

IMMINENTE AL REPOSI
SUAREZ-PERIER-SASSARO
IL MAGISTRATO
SERATO

cine teatro ALCIONI
OGGI
DINO VALDI
GIUSI VALERI
in LA BOTTEGA COMICA DELLA RIVISTA
con
Maria Luisa Florea
Nilla Rekal
Lucio Sportelli
Franca Wells - M. Terzetto
Renato Spinali
Canta
WANDA D'ESTE
VICTOR GIRLS BALLET
SULLO SCHERMO:
PETROLIO ROSSO
in technicolor con Joe Ma. Cren
Orario Rivista: 16,15 - 21,15

Da MERCOLEDI' al CINE MASSIMO e STATUTO
DAGLI APPENNINI ALLE ANDE

MAFFEI
Eccezionale successo di
« STELLE PER LE STRADE »
di G. PALADIO
La più divertente e dinamica fatica di
Mario FERRERO
e della sua Compagnia nella quale fanno spicco le doti di bellissimo ballo
STAR TURIN BALLET
Non è un avanspettacolo è uno spettacolo di rivista
Tutti a Torino parlano del Teatro dialettale:
Al MAFFEI lo si realizza
MARIO FERRERO
ogni settimana porta sulla scena i fatti, il cuore, l'anima della Sua Città, della Sua Torino, della quale si sente interprete semplice ma spontaneo, sincero e appassionato e coraggiosamente non disdegna di esprimersi anche e principalmente con il vero, puro dialetto torinese
E TUTTA TORINO DA ANNI LO SEGUE - LO APPLAUDE E GLI VUOL BENE
ORARIO RIVISTA:
Feriali 16,15 - 21,15
Festivi 15 - 16 - 21,15
Ingresso pomeriggio L. 700

IMMINENTE A TORINO
LANA TURNER - JOHN GAVIN
Lo Specchio della Vita
SANDRA DEE - DAN O'HERLIHY
SUSAN KOHNER - ROBERT ALDA
BEVERLY MICHAEL - MAHALIA JACKSON

SINATRA - FRANKIE - PARKER
JONES - RITTER - WINN
UN UOMO DA UCCIDERE

A GIORNI ANCHE A TORINO
IL DIARIO DI ANNA FRANK
CinemaScope

OGGI al Cinema TORINO
Mai prima d'ora un film come questo
LA FINE DEL MONDO
HARRY BELAFONTE - L. STEVENS - MEL FERRER
Segue TOM e JERRY
Prossimamente: « VERDI DIMORE »

Astoria
a Torino
presenta
E' un disco a 33 giri
BEETHOVEN
TRIPLO CONCERTO
IN DO MAGG. - OPERA 56
Trio David Oistrakh e orch. Filarmonica di Londra
dirige M. SARGENT
COLUMBIA
Lo troverete nei migliori negozi di piazza Castello 9 e di via Milano 8

ARLECCHINO DANCE
ORE 21,15 tradizionale ballo
FRANCO e i G 5
ESTORIL CLUB
Via Cavour 6 - Telef. 44-796
STREPITOSO SUCCESSO di
BRUNO MARTINO
ed i suoi solisti
PARO CLUB DANCE
Ore 21: Serata Amici del Teatro
Premi - Giochi - Sorprese
I Favaroni e Suo Complesso

testa o croce?
Questa sera alle TV il film di Lucio Leone, interpretato da CARLO CAMPANINI, affida a una moneta ogni sua decisione.
Ma anche per Leone ogni perplessità sarà fugata quando si tratterà di scegliere una buona maglia, un comodo materasso una calda coperta
Sì... purchè la scelta sia MOVIL!
MOVIL è una medaglia a due facce rovesciate!
Maglie
Flocco per materassi
Coperte e Plaids
MOVIL
MOVIL è sempre la scelta migliore

STRANA FORMA MORBOSA DIFFUSA A MILANO

# Misteriosa l'origine dell'influenza «fredda»

**La sua relativa benignità può essere attribuita ad un virus attenuato od essere spiegata con l'esistenza di anticorpi suscitati negli organismi dalle precedenti epidemie - Misure precauzionali per evitare le comuni malattie respiratorie di stagione**

Nostro servizio particolare

Milano, lunedì mattina.

Sembra che Milano sia la piazzaforte di un nuovo tipo d'influenza, bellamente definita « fredda », in quanto il rialzo termico corporeo, che dovrebbe far parte del quadro dei sintomi contrariamente a quanto accade nelle forme influenzali ben note, resta normalmente allo stato subfebbrile e a quanto pare, invece di precedere, segue dopo qualche giorno il primo disturbo con cui il malanno si annuncia.

Tale disturbo consiste in una irritazione faringea, indubbiamente accompagnata da un arrossamento della gola, con una sensazione di malessere. Comunque, quando il termometro segna qualche linea in più della temperatura corporea normale, un certo bisogno di tenersi il letto si insinua nel soggetto colpito, che frutta tanto manifesta una tosse insistente; la quale tende a permanere a lungo. Si dice, anzi, che duri persino qualche settimana, almeno a giudicare dal comportamento notato nei primi casi della forma morbosa in questione; dato che esso, pur essendo andata diffondendosi largamente nella popolazione milanese soltanto ora, vi ha fatto, però, capolino già da qualche tempo.

I primi casi, che sembravano sporadici, si registrarono a Milano al rientro dei villeggianti dal mare. Tanto che si parla di un malanno di importazione da località marittime del Tirreno e dell'Adriatico; pur senza ovviamente domandarsi per quali misteriose ragioni, sino a prova contraria egual sorte non sia toccata ad altre città, che anche attraversano generale reduce dalla villeggiatura marina.

Restando ai fatti e considerando che nel complesso questa « influenza fredda », pur avendo colpito — a quanto si dice — oltre la metà della cittadinanza milanese, non ha ingenerato complicazioni di rilievo che in rari casi, nessun allarme è ammissibile, per quanto il malanno sia parecchio noioso per gli intoppi che reca nel lavoro. Nessun dato lo accosta alla ormai ben conosciuta forma asiatica, e neppure a quell'altra similare che venne definita australiana. Questa ultima, analogamente alla attuale, venne segnalata per la prima volta in Italia a Milano; per quanto poi la sua vera identità non sia stata nettamente chiarita, nonostante la larga diffusione che ne seguì in Lombardia specialmente.

Per precisare il vero tipo di una forma influenzale, invero, non bastano i dati clinici, occorre l'individuazione del ceppo di virus che ne è responsabile. Ormai è arcinoto che le varie ondate influenzali non sono sempre sostenute dallo stesso tipo di virus; ragione per la quale è estremamente difficile provenire le epidemie di influenza con vaccini allestiti con virus di altre epidemie. Orbene, volendo classificare l'influenza « fredda » odierna, ammesso che si possa parlare di influenza a stretto rigore di termini, bisognerebbe isolare il virus oggi colpevole, quindi raffrontarlo con i singoli tipi e sottotipi già noti.

Nell'attesa di tale difficile accertamento che il Centro milanese di virologia potrebbe essere indotto a tentare, varie ipotesi ci pare siano ammissibili.

La quella più suggestiva, anche perchè la più semplice, induce a credere che la nuova forma clinica influenzale sia dovuta ad un ceppo « attenuato » per spontanea « mutazione » di uno di quei tipi già noti di virus dell'influenza, che per se stessi sono meno aggressivi. Val quanto dire che esso apparterrà alla categoria dei virus influenzali endemici, cioè da lungo tempo acclimatati nelle nostre regioni e che, d'altronde, per lievi ma più diffusi e quasi normali ignorati contagi tra la popolazione del luogo, finiscono col creare in essa una discreta immunizzazione naturale, cioè una specie di vaccinazione spontanea. E' comprensibile quindi che in caso di attacchi più sostanziali, tali virus trovino una valida difesa da parte dell'organismo, sicchè i sintomi che fanno affiorare siano solo quelli di un'influenza sfumata, attenuata.

Sulla scia di questo ragionamento, si potrebbe anche arrivare a pensare che le recenti epidemie a larghissima diffusione abbiano lasciato nell'organismo di larghissimi strati della popolazione una dotazione di sostanze acquisite di difesa (anticorpi antinfluenzali) utili a sminuire la portata di nuovi contagi da parte di virus influenzali *del medesimo tipo*.

Queste rasserenanti considerazioni, in attesa di altri elementi di giudizio e dell'isolamento del vero virus sotto inchiesta, tuttavia non intendono permettere di allentare le comuni norme di igiene per evitare la diffusione del male, che ovviamente è favorita dai colpi di tosse e dagli starnuti, che, con l'espulsione di goccioline di saliva e di secrezioni, ove il virus può aver fatto tappa, diffondono nell'aria (tram, uffici, cinema, scuole, comunque ambienti affollati) l'agente infettivo. Ragione per la quale è anche consigliabile che al primo allarme ciascuno ci curi (e bastano in genere poche pastiche di salicilici e chinino, ed un po' di vitamina C, oltre ad una sudatina sotto le coperte) per il proprio e l'altrui benessere.

E questa conclusione, si badi bene, è valevole per quei raffreddori, quelle faringiti acute, le tracheiti, le piccole bronchiti: di varia origine, che l'attuale passaggio di stagione, indipendentemente dalla curiosa « influenza fredda », offre senza risparmio soprattutto agli incauti nel vestire.

**Angelo Viziano**

Contro il pericolo influenzale

## Probabile in Inghilterra una vaccinazione collettiva

**Il siero darebbe l'immunità nei confronti dell'«asiatica» - Le assenze dal lavoro nel periodo invernale provocano gravi danni all'economia**

Dal nostro corrispondente

Londra, lunedì mattina.

*In Inghilterra, si assisterà forse, quest'inverno, a una vaccinazione su larga scala contro l'influenza. Alcune ditte hanno già fatto immunizzare i loro dipendenti — parecchie migliaia di persone, fra operai e impiegati — e i loro portavoce hanno riferito che mentre gli scorsi anni l'influenza aveva già assottigliato le file del personale, quest'autunno non si è ancora avuto un solo caso.*

*Il vaccino è prodotto da tre grandi ditte farmaceutiche e una sola iniezione dovrebbe rendere invulnerabili per almeno sei mesi dagli attacchi del dinamico virus. Il costo del siero necessario per l'inoculazione è di sette scellini, ovvero 630 lire nella nostra moneta, ma grazie al « servizio medico nazionale » i medici patranno farlo avere gratuitamente a quasi tutti i loro pazienti.*

*Sulle doti del vaccino non tutti i giudici concordano. I fabbricanti e molti medici affermano che esso sarà pluricalente e darà pertanto una protezione del 70 per cento, e più, contro gli attacchi del multiforme virus influenzale. Altri studiosi non sono così ottimisti. Ammettono che l'immunità sarà totale verso l'« asiatica », ma dichiarano che nessuno può prevedere cosa accadrà se l'organismo sarà aggredito da un virus influenzale di diverso ceppo.*

*Ma,* nonostante tali dubbi, moltissimi saranno gli inglesi che si presenteranno *dal nuovo siero: e già la stanno consigliando (e distribuendo) ai loro dipendenti gli ospedali, le ferrovie, le linee aeree, le industrie e molte altre organizzazioni, pubbliche e private, che maggiormente temono l'insidiosa malattia. Il problema infatti è tanto medico quanto sociale.*

*L'influenza, costringendo a letto per alcuni giorni, a turno o contemporaneamente, centinaia di migliaia di persone, provoca un danno di milioni di ore lavorative. In paesi altamente industrializzati come l'Inghilterra il fenomeno infligge alla comunità un danno finanziario di imponenti proporzioni.*

*Il Ministero della Sanità ha reso noto ieri sera il suo punto di vista:*

*« Per il momento — ha detto un suo portavoce — non prenderemo nessuna iniziativa sul piano nazionale, anche perchè non si prevede per quest'inverno un'epidemia influenzale. Ma se una tale epidemia dovesse effacciarsi all'orizzonte, decideremo d'agire. Frattanto, esamineremo con il massimo interesse i risultati di queste vaccinazioni ».*

*Di vaccino dovrebbe essercene comunque per tutti. Le tre ditte produttrici lo stanno fabbricando in grande quantità ed è assai probabile che l'offerta superi ad un certo punto la domanda.*

**M. C.**

### Il nome di Manfredi Azzarita dato a una piazza di Riccione

Riccione, lunedì mattina.

Un piazzale ditoranco all'ingresso di Riccione è stato intitolato ieri mattina, a Manfredi Azzarita, capitano di cavalleria, una delle più limpide figure di eroe della nostra Resistenza, medaglia d'oro al valor militare, fucilato alle Fosse Ardeatine il 24 marzo 1944.

Oratore ufficiale della cerimonia è stato il giornalista Giuseppe Zaccaroni, vice-presidente dell'Associazione della stampa dell'Emilia, Romagna e Marche, il quale ha ricordato la figura del martire alla presenza del padre, Leonardo Azzarita, consigliere delegato della Federazione nazionale della stampa italiana, della madre, delle autorità locali e provinciali, e dei rappresentanti delle Associazioni regionali della stampa di tutta Italia.

Per l'occasione la città di Riccione ha conferito la cittadinanza onoraria a Leonardo Azzarita con una semplice cerimonia svoltasi nella sala delle sedute consiliari. Il sindaco di Riccione, Dante Tosi, ha consegnato, dopo brevi parole di saluto, la pergamena ricordo. Il dott. Angiolo Berti, presidente dell'Associazione della stampa emiliana, ha illustrato la figura e l'attività di Leonardo Azzarita negli ultimi quindici anni.

Hanno aderito alla manifestazione con lettere e telegrammi il Capo del governo, on. Antonio Segni, i ministri Pella, Tambroni, Togni, Gonella, Spataro, Andreotti e Tupini, nonchè altre personalità dell'industria come il prof. Vittorio Valletta, il quale era rappresentato dal dott. Pestelli, della magistratura, come Gaetano Azzariti, presidente della Corte Costituzionale, e del giornalismo.

Appena giunto a Roma nel pomeriggio di ieri, Danny Kaye scherza con un vigile urbano cui quale scambia il cappello. L'attore americano si tratterrà nella capitale una settimana per effettuare il doppiaggio in italiano delle canzoni di un suo film (Telefoto).

Il bimbo assassinato a Ginevra

## Nessuna prova contro il cameriere?

***Oggi la "camera d'accusa„ deciderà se incriminare o rilasciare il domestico italiano Interrogate a lungo la "nurse„ e la cuoca***

Dal nostro corrispondente

Ginevra, lunedì mattina.

Di giorno in giorno le ricerche intese a scoprire l'assassino del piccolo Nicola D'Espine-Sarasin si fanno più complicate. Anzi, diverse circostanze fanno ritenere che le autorità inquirenti debbano da oggi indirizzare le loro ricerche verso altre piste, giacchè quelle seguite finora non avrebbero scritto alcun risultato pratico.

Ricorderemo brevemente che la sera del tre corrente i coniugi D'Espine-Sarasin facevano ricoverare d'urgenza all'ospedale di Ginevra il loro piccolo Nicola, che essi avevano trovato alle 22,30 privo di sensi nel suo lettino. Nonostante un pronto intervento operatorio, il piccino decedeva verso la mezzanotte. In un primo tempo si era creduto che il bambino, che aveva 21 mesi, si fosse fratturato la base cranica cadendo dal suo lettino, ma l'autopsia, effettuata un paio di giorni più tardi, dal nonno (il notissimo chirurgo D'Espine-Sarasin), doveva stabilire che Nicola era stato colpito di proposito al capo con un oggetto probabilmente avvolto da un panno: infatti il cuoio capelluto del povero piccino non presentava alcuna lacerazione.

Chi è stato il crudele assassino dell'innocente creatura? Da una settimana si trova segregato in una cella della prigione di Sant'Antonio il domestico italiano Mario Breno, che prestava servizio presso la famiglia D'Espine-Sarasin, ilio è stato formalmente accusato di omicidio.

Per ora si ignorano i reali motivi che hanno indotto il giudice istruttore, dott. Dunand, a trarre in arresto il domestico italiano al termine delle prime fasi dell'inchiesta. I giornali ginevrini, che per ora hanno incluso il suo nome, sono concordi nel constatare che le prove raccolte a carico dell'inserviente sono assai fragili. E' vero che gli agenti hanno rinvenuto nella sua stanza alcuni panni insanguinati, ma la stessa scoperta è stata fatta in alcune altre camere della villa dei coniugi D'Espine-Sarasin, compresa quella in cui dorme una vecchia cuoca. E' inoltre poco probabile che il sangue riscontrato su questi panni sia quello del piccolo Nicola, poichè, come s'è detto, questi non presentava alcuna ferita esteriore.

Del resto oggi si deciderà il destino di Mario Breno, che fra poco comparirà dinnanzi alla cosiddetta « camera d'accusa ». In questa sede dovrà essere deciso se saranno sufficienti prove a carico del domestico per poterlo tenere ulteriormente in carcere, o se sia il caso di restituirgli la libertà. Per ora non si sa se la seduta della Camera d'Accusa sarà pubblica, o se si svolgerà a porte chiuse. Mentre telefonicamente, numerosi cronisti svizzeri e stranieri hanno comunque chiesto un permesso speciale per assistere alla seduta, che si presannuncia assai drammatica. A quanto pare il giudice deciderà sul da farsi in base ai risultati di una super-autopsia e di un rapporto scientifico che gli dovrebbe essere consegnato da un momento all'altro.

Vorremmo aggiungere che il domestico italiano, sottoposto a numerosi interrogatori, continua a proclamarsi innocente. Egli sostiene che quando è stato scoperto il grave stato di Nicola dormiva già da un paio d'ore. Lo stesso hanno preteso la nurse e la cuoca, che assieme al domestico formano il personale di servizio della famiglia D'Espine-Sarasin. Poichè la polizia ha escluso che il bimbo possa essere stato colpito da una persona introdottasi furtivamente nella villa, l'assassino deve per conseguenza essere qualcuno che la sera del tragico 3 ottobre si trovava in quella casa. Lo stesso Breno quella sera ha chiuso poco prima delle ore 20 tutte le saracinesche della villa, mentre la porta d'ingresso era chiusa a chiave. Ci risulta che pure la nurse, che ha 21 anno, e la cuoca sono state lungamente interrogate.

Quando verrà svelato il mistero della villa di Grand Saconnex? E' la domanda che si pone con non poca ansia la popolazione ginevrina. Poichè il cameriere italiano sarebbe innocente (ma chi lo ripagherà di tutti i torti subiti?), si prevede che le indagini verranno ripresa in pieno entro la giornata di oggi.

**Luigi Fascetti**

Ondulazione a freddo e ad acqua su graziose testine in dolce rassegnazione

# *Centosettanta parrucchieri da tutta Europa in gara a Milano per la migliore acconciatura*

**Artisti e tecnici del taglio sono convenuti dall'Austria, Belgio, Danimarca, Francia, Germania, Finlandia, Ungheria e persino dalla Norvegia - Stasera sapremo a chi andrà la palma: sono tutti bravi, pazienti e sorridenti come diplomatici - Le "cavie„ sono già decolorate alla moda del giorno: cenere tendente al bianco, castano tendente al rame o rame integrale con variazioni di smeraldo pallido o vivo - Sono in via di condanna progressiva le "teste gonfie come palloni„**

Dal nostro inviato

Milano, lunedì mattina.

*Il giorno prima che Talomeo III Evergete partisse in guerra contro Seleuco, la sua giovane moglie Berenice, in segno di dolore e come augurio di buona fortuna, si tagliò a zero i suoi capelli magnifici. Questo sacrificio piacque talmente agli dei che si impadronirono della chioma e ne fecero una costellazione.*

*Alcuni mesi dopo la fine della prima guerra mondiale vi fu una strage volontaria di chiome femminili per allinearsi sull'uomo, sicchè l'acconciatura fu chiamata « alla maschietta ». Il cielo non si popolò di altre costellazioni ma fu vasto il rammarico sulla terra da parte dei poeti e delle stesse donne, le quali constatarono di essere perdute di così uno dei principali vantaggi della loro civetteria. Già San Paolo aveva definito « gloria » la capigliatura delle donne e Apuleio trovava il viso femminile « privo di qualsiasi bellezza, spoglio di ogni grazia e di ogni leggiadria senza il chiaro lume dei biondi capelli ». Il biondo è soltanto espressione poetica. La bionda Laura del Petrarca era bruna. Importante è l'esistenza di capelli abbondanti, « disposti con ogni ordine » acconciati non dalla maestra.*

*Le maschiette, in attesa di recuperare un po' del perduto, ripiegarono su quello « caro ordine » e « dolce maestria » dando vita all'onorevole corporazione dei parrucchieri per signora, oggi numerosissima. Esiste anche una « Confédération internationale de la coiffure » (Parigi), che nel 1935 lanciò il primo campionato biennale europeo per l'acconciatura femminile, svoltosi a Ostenda, dove vinse la Francia per merito di Luigi Tonazzo, vicentino; il secondo ad Amsterdam fu dell'Austria con Hans Kammerer. Il terzo, iniziatosi ieri a Milano, si concluderà oggi e contempla anche la gara dell'acconciatori e tecnici sono convenuti dall'Austria, Belgio, Danimarca, Francia, Finlandia, Germania, Grecia, Inghilterra, Italia, Jugoslavia, Lussemburgo, Olanda Norvegia, Spagna, Svezia e Ungheria. I voti e propri maestri sono assegnati per le teste femminili e cinquantaquattro per quelle maschili, con complessive trodici donne: la maggior parte di queste appartengono alla Svezia (cinque su sei concorrenti), tre alla Finlandia, una all'Olanda, una all'Austria, una alla Germania, una al Belgio. Erano venuti come concorrenti anche cinquantotto statunitensi e cinquantadue canadesi senza prima informarsi che il campionato era soltanto europeo. Non essendo possibile ammetterli, essi si sono accontentati di mascolarsi come osservatori alla folla.*

*Hanno cominciato a dar prova di bravura gli artisti « a ferro », che scrobbero nel mondo dei parrucchieri ciò che è il latino negli studi classici: una base solida, cioè senza la quale tutto il resto vacilla ed è di categoria inferiore. I giovani parrucchieri moderni tendono ad abbandonare il « ferro » come mezzo a studiare « per ferri la mano » e anche superfluo ad applicare costituito com'è dalla più comoda ondulazione ad acqua. Ma nella studio del « ferro » si plasma l'anima del parrucchiere non l'esercizio alla pazienza che da la calma sorridente dei diplomatici e con un pizzo squisito senso della misura. Chi sta risalitato migliora non si sgrà fino a tarda sera, ma la palma dovrebbe andare alla Germania, all'Austria e all'Italia. Gli inglesi sono troppo freddi per il ferro caldo e i francesi mancano di forze nuove in grado di far rispiendere la fama antica.*

*Seconda prova, pettinatura « a giorno », ossia da passeggio: acconciatura, modellatura, il tutto da contenere nel massimo di un'ora, mentre in genere ci vorrebbe un'ora e un quarto. Ogni concorrente guadagna tempo perchè ha portato con sè la relativa modella e non ha quindi a che fare coi servi e capricci d'occasione. Esse porgono le loro teste con una dolce rassegnazione al martirio. Tutte sono già decolorate alla moda del giorno: cenere tendente al bianco, castano tendente al rame o rame integrale con variazioni in smeraldo pallido o vivo. Taglio lungo sui dodici sette od otto centimetri per farne un po' di gonfio, ma si fatti bisogna « carezzare » la tempia dando una lunghezza fra i tre e i cinque centimetri; così alla nuca, ma senza « sfumo ».*

*Sono in via di condanna progressiva le « teste gonfie come palloni », quindi morte della parrucca necessariamente finisce ai parrucchieri, così come avevano in seno le « coda di cavallo », a distruggere la quale intervenne la leggenda che provocasse la calvizie. Ne derivano testoline di bambola, di quelle che Alfredo Panzini, letterato di carattere mite, vedeva « come graziosi soprammobili » perchè « staccate dal busto ».*

*Sorvoliamo sui lavori delle maschili, il cui taglio libero con o senza rasoio richiede soltanto una maestria che non sa di fascino cinematografico, per passare all'ultimo atto che avrà luogo stasera: i parrucchieri dovranno far brillare « fantasia » e « alta fantasia » per la serata di gala acconciando le loro donne ad arcine puccinistiane, e cioè lavorando su ciò che non esiste: la chioma lunga. Non importa: basta una base minima sulla quale innestare i postici sapientemente architettati a parte. Quanto al colore, tutto biondo, anche Madama Butterfly, anche la Turandot del torinese Dante Bergamo, i cui esigui paiono strappare dal cranio per condensarsi in capelli.*

**Antonio Antonucci**

### L'ideatore dell'esperanto commemorato ad Alessandria

Alessandria, lunedì mattina.

Si è celebrato ieri nella nostra città il primo centenario della nascita di Lazzaro Zamenhof, l'ideatore della lingua esperanto. Nel salone del liceo musicale sono convenuti autorità e numerosi studenti cui hanno parlato l'avv. Attilio Vaona di Torino, il prof. Broccoli, animatore della locale sezione di esperanto, e il sindaco Nicola Basile al quale è stata offerta una medaglia d'argento.

Dopo l'inizio dei nuovi corsi scolastici di lingua esperanto, i convenuti si sono recati in corteo Piata per la scoprimento di una targa ricordo intitolata a Lazzaro Zamenhof.

## Era un uomo la reclusa nel carcere femminile

**Arrestato in abiti muliebri aveva presentato una carta d'identità rubata la cui titolare era incorsa in un reato - Sconterà ora 14 mesi nella prigione maschile**

Piacenza, lunedì mattina.

Un giovane di 20 anni, Aldo Tarantino, nativo di Catanzaro, ha scontato 20 giorni di arresto nel reparto femminile del carcere giudiziario di Piacenza, indossando vesti muliebri.

La strana vicenda ebbe inizio la primavera scorsa quando, davanti al pretore di Piacenza, comparve una donna giovane e piacente, che doveva rispondere di contravvenzione al foglio di via obbligatorio. Venne condannata a venti giorni di arresto che scontò appunto nel reparto femminile del carcere. Dopo circa un mese un comunicato della polizia informava che la giovane donna era in realtà un uomo, Aldo Tarantino, il quale aveva assunto l'identità di carta Yolanda Possenti: nome con il quale era stato condannato. La verità era stata scoperta per caso dai funzionari della Questura di Bologna, venuti a conoscenza che alla vera Jolanda Possenti — alla quale era stata rubata una carta d'identità — si era sostituita un'altra persona. I dati segnaletici della pseudodonna condannata dal pretore, trasmessi alla scuola superiore di polizia, avevano poi permesso l'identificazione del Tarantino.

L'episodio, che non ha precedenti negli annali della cronaca giudiziaria locale, ha avuto la sua conclusione con l'arresto e la traduzione a Piacenza del Tarantino che doveva rispondere dei reati di falsa dichiarazioni sulla propria identità, di falso in certificato e di contravvenzione al foglio di via obbligatorio. Il giovane, tradotto a Piacenza, diede in escandescenze quando vollero associarlo nel reparto maschile del carcere, tanto che gli si dovette trovare una cella isolata.

« Mi vesto in abiti femminili perchè sento di essere una donna », spiegò più tardi il giovane al pretore. Aveva provato questa sensazione da diversi anni ed allora aveva deciso di lasciarsi crescere i capelli e di farsili castigarsi. Provò anche ad indossare biancheria e vestiti femminili e « poichè sentiva di non essere compreso in famiglia nelle sue aspirazioni », decise di lasciare la sua casa. Dopo varie e non sempre piacevoli esperienze (a Chieti il 17 maggio 1957 rimase vittima dell'aggressione di alcuni giovanastri che lo ritenevano una donna), quest'anno il Tarantino, sempre in abiti muliebri, venne fermato a Terni dalla polizia alla quale dichiarò di essere Jolanda Possenti da Bologna. Due giorni più tardi venne arrestato a Piacenza per contravvenzione al foglio di via obbligatorio.

Al termine del nuovo processo il pretore gli ha inflitto un anno, due mesi e dieci giorni di reclusione da scontare stavolta, in un carcere maschile.

L'acconciatura alla Turandot del torinese Bergamo (Tel.)

## SPETTACOLI A TORINO

**CINEMA E RIVISTE**

Prenot. biglietti Salone La Stampa, v. Roma ang. v. Berisia, tel. 55-512

Carignano: riposo spett. Macario giov. 18 ore 21.15 «Finestra sul Pos Macario, Campanini, V. Fabrizi. Teatro delle Dieci: riposo.

Galleria Fogliato, via Massini 9: Dipinti e disegni di G. Fujetta. Galleria Martina, S. Federico 43: Espone Aldo Raimondi.

La Bussola (Po 9): Personale del pittore Remo Brindisi.

Museo del Risorgimento (Palazzo Chiablese): Chiuso.

Al Fiarlà (p. Solferino, t. 83-631): ore 21-1 Mr Mario Amasimo; cant. Wilma Morano, Paul Giorda.

Arlecchino: 21.15 Franco e I G.I.

De Benedetti: lezioni balli privato collettivo serali, tel. 511-429.

Fassio: Café Chantant, Madici 113. Gaudio: 16.30 danza, 21 riposo.

Columbia Danse: 23-4 Attrazioni. La Parroquet, v. Gaito 15: Attraz. Orchestra Jean Willy.

**CINEMATOGRAFI**

Ambrosio: « Nel mezzo della notte » K. Novak, F. March, Ult. 22.10

Astor: « Anatomia di un omicidio » con James Stewart e Lee Remick.

Corso: « A qualcuno piace caldo » Marilyn Monroe, T. Curtis, Jack Lemmon, George Raft, P. O'Brien

Cristallo (t. 650-100): « La cento chilometri» M. Girotti, Carotenuto.

Doria: « I 400 colpi » di Francois Truffaut con Jean-Pierre Léaud

Edison: « Cadiffi fra le Donne » Nadia Tiller, Robert Hossein. Vist. min

Lux: «Storia di una monaca» ter. Audrey Hepburn e Peter Finch.

Nepoti: « Il gioco dell'amore » Sc. col. con Debbie Reynolds, Tony Randall e Paul Douglas.

Romano: « Il trono di sangue » di A. Kurosawa con Toshiro Mifune.

Vittoria: « Arriva Jesse James » a col., Bob Hope, Rhonda Fleming.

Artisti: « La signora non è da sgualcire » T. Thomas, G. Cola.

Arlecchino: « Serenata a Scotland Yard » Michael Redgrave

Augustus: « Guardiamo ma non tocchiamo » U. Tognazzi, R. Vianello, Fred Buscaglione. Vi. L. 800

Bodoardo: «Un dollaro di cherie» tech., J. Wayne, D. Marlio. Ult. 23

Torinese: « La fine del mondo » Sc. H. Belafonte, Mel Ferrer. Ap. 10.

Alessandra: « La diabolica invenzione » dal romanzo di G. Verne.

Capitol: «Giungla d'asfalto» Marilyn Monroe, S. Hayden, Calhern.

Fiera: « La diabolica invenzione » dal romanzo di Giulio Verne.

Fiamma: « Non desiderare la donna d'altri » M. Cliff, M. Loy.

Hollywood: «Sparviero del mare» Errol Flynn, B. Marshall.

Mami: « Stella per la strada ». Riv. Ferrero-M. Horn 16.15-21.15. Film « Congo ». Ingr. pom. 300.

Massimo: «Johnny l'indiano bianco» tech. F. Parker, Dru, Corey.

Principe: « Colline nude » tech. David Wayne, Keenan Wynn.

Sansovi: « Colline nude » tech. D. Wayne, K. Wynn. Ingresso 300.

Statuto: « Johnny l'indiano bianco » tech. F. Parker, Dru, Corey.

Adriano: «Storia del generale Custer» E. Flynn, O. De Havilland

Alcione: « Patrullo rosso » tech. Comp. Veldi-Valeri 16.15-21.15.

Algi: « Stanza blindata 718 » Nadia Tiller, Martin Held.

La Perla: « Bionda e lo sceriffo » tech. Sc. K. Moore, J. Mansfield.

Regina: « Fluido mortale ».

Asti: « I figli dello spazio » Michael Bay, Adam William. Ap. 14.

Milano: « Terra infuocata » e « A sud niente di nuovo ». Ap. ore 10.

Olimpia: « Agguato nei Caraibi ».

Po «Milano e Werbow» F. Carey, F. Nuova: « Re del rock and roll » e « Pistole di esecuzione ». A. 10.

S. Felice: « Pietà per i giusti », Kirk Douglas, Eleanor Parker.

Esperia Morie è al di là del fiume Giardino: « Notte del demonio ». Italiano: I sabotatori. Cummings.

Mirafiori: « Furia d'amare ».

Vinzaglio: «Arginano nel Caraibi» Audie Murphy, M. Albert.

Milano: « Obiettivo Butterfly » Sc. Ray Milland, B. Jones.

Preziosi: « Porto del vizio » Linda Christian, Carlos Thompson.

Nuova Polietà sedute continue. S. Paolo: « Amica del giaguaro » Walter Chiari e Isabella Corey.

Belgio: « I figli dello spazio ».

Corallo Una ragazza e una pistola

Eridano: La frusta (ap. Widmark.

Grapi: « Arrivederci in fiamme ».

Medioni: « Vendicatemi caro » Sc. tecnicolor, Errol Flynn.

P. Venezia: « Legge della vendetta » Jorge Mistral, Lina Colomer.

Astra: « Implacabile alibi » Sc. Rory Calhoun, A. Francis.

Bernini: Baby Doll bambola viva.

Ciberio: « Fronte del silenzio ».

Ellos: « Popoto » P. Calvo, Chiari.

Europeo: « Lo scorpione nero ».

Excelsior «Tuppa tuppa maresciallo» P. De Filippo, Carotenuto, Raffi.

Massaua: « Un mondo che sorge » con Joel Mac Crea.

Odeon: « Ultima barcata fuoia » John Payne, Mona Freeman.

Star: « Amico del giaguaro » con Walter Chiari, Isabella Corey.

Adua «Operazione Cicerone Mason.

Azzurri: « I colpevoli » Vittorio De Sica, Isa Miranda.

Brasile: Prigionieri del Sudan.

Edelweiss «Drango» J. Chandler.

Fortino Vero, Frankenstein. Viet.

Maior all vampiro J. Beal. Viet.

Nord: « Il re della giungla ».

Palermo Tribun. senza magistrati

Sociale: «Non perdiamo la testa» Ugo Tognazzi, Franca Valeri.

Sumi: Giungla degli impiccabili.

Cabiria: « Il vampiro ».

Colosseo: « Carica dei cosacchi » R. Bistrichiata, R. Glebov, col.

Confidenziali: « Mostro dell'astronave » M. Thompson, K. Spalding.

Fiera: « Totò sceicco » Totò.

Italia: « Isola dei pirati » tech. Scope con Rossana Podesta.

Moderna Corregidor - Fecero sera

Piemonte: « Ecco il tempo degli assassini » J. Gabin, D. Delorme.

S. Carlo: Ventilatore del Texas.

Speria: « Figli di Genghi Khan » Scope tecnicolor. Apert. ore 15.

Diana: «Lunabos» tech. R. Taylor

Ebra: « Rivolta di Seminole ».

Roma: « Il re del mostri ».

Alba: « Figaro qua figaro là » con Totò e Renato Rascel.

Ambra: « Coraggio di Lassie ».

Apollo: « Cavaliere senza terra » tech. Scope, G. Landry, C. Smith.

Edera: « Tigri della Birmania ».

Ideale: « Il tesoro della Sierra Madres con Humphrey Bogart.

Lucciola Fuochi nella pioggia, col.

Splendor: « L'uomo del Nevada » tech. R. Scott, D. Malone.

**Ribassi ENAL - AGIS.** — Augustus, Ambrosio, Reposi, Doria, Ferao, Nuovo Romano, Adriano, Massimo, Odeoni, Sacco, Rex, Europeo, Excelsior, Arlecchino, Regina, Belgio, Brescia, Palermo, Ideal, Nord, Apollo, Vinzaglio, Italiano, Milano, Italia, La Perla, Roma, Doria, Milos, Fiamma, Fiore, Piemonte e Colosseo; Teatro Carignano, Comp. Macario (biglietti all'E.N.A.L.).

## Nel torneo di serie B Marzotto e Reggiana al comando

# Tra Torino e Brescia movimentato pareggio (1-1)

**Vani attacchi dei granata contro la difesa azzurra - Un palo colpito da Carlo Crippa (granata) ed un goal segnato da Dante Crippa (bresciano)**

Per poco Dante Crippa, del Brescia, non ha dato un grosso dispiacere al suo fraterno amico, ma non parente, Carlo Crippa del Torino. L'attaccante lombardo ha segnato il primo goal dei bresciani in questo torneo. Lo ha realizzato, in contropiede, in un momento in cui il Brescia stava meritandosi il titolo di squadra più sfortunata d'Italia. La compagine di Carlino Beretta era già scesa in campo senza due punti di forza quali Bercellini e Ferrario. Al 14' Turra aveva messo la freccia vicino al palinaso proprio mentre Cancian stava effettuando una rovesciata (taglio al bordo e vicino raccrattatura per il bresciano). Un minuto dopo anche l'improvvisato centromediano azzurro doveva trasferirsi all'ala completamente nullo. Zamboni, di solito giocatore tornino sinistro ed alcune indossato la maglia numero cinque, lasciando il suo posto al giovane Ratti (seconda partita del campionato tra i titolari). Attingendosi per anticipare su Virgili, Zamboni si era procurato uno stiramento muscolare.

L'attacco del Brescia il primato così affidato all'intraprendenza di Dante Crippa e Vigni due ali tecniche e davvero pericolose, e alla resistenza di Pavini, che ha tenuto in la campagine fin che la stanchezza non la ha vinto. In quanto ai resto i bresciani erano tutti difensori, raggruppati intorno all'anziano ed esperto Martini.

Ne è seguita una situazione facile per il Torino; troppo facile sarebbe esatto dire, tanto è vero che al questo apparente vantaggio, quasi per paradosso, sono sorti i goal granata. Si sa che ogni squadra battuta in partenza gioca senza emozionarsi. Il Brescia poteva considerarsi addirittura battutissimo, e quindi non è stato certo turbato da patemi d'animo. Per contro i granata, incoraggiati dal pubblico entusiasta e appassionato di avvenimenti, Moscaro e Carlo Crippa (specie quando è stato riportato all'ala sinistra) hanno giocato come di consueto. Bolzoni e Crippa (inoltre sono stati gli unici a tentare i tiri da lontano, solo modo possibile per superare lo sbarramento avversario.

In una gara d'ordinaria amministrazione i granata avrebbero comunque finito per prevalere, non fosse altro che per il maggior numero d'attacchi, ma a dare una svolta imprevista all'incontro sono venuti gli infortuni del Brescia, accompagnati dalle strane decisioni dell'arbitro. Le disavventure di Zamboni e Turra sono state del tutto fortuite come si è detto; però hanno messo in soggezione uno spunto di reazione nella coraggiosa squadra azzurra. In quanto all'arbitro, egli ha distribuito con olimpica neutralità i suoi errori all'insegna del «lasciar correre, lasciar andare». Nei primi due minuti di gioco Virgili, in area, e Dante Crippa, nell'altra, sono volati a terra spinti da qualcosa di molto più rude di sospiri dei difensori avversari. L'arbitro non è intervenuto né in quelle né in successive occasioni del genere ed i giocatori hanno fatto presto a capire la portata della benevolenza arbitrale. Dato che in fatto di spintoni hanno migliore gioco i difensori che gli avanti è stato che il Torino era quasi sempre all'attacco, è evidente che la squadra granata ha risentito maggiormente dell'indulgenza o bontà d'animo che sia del signor Francescon.

Rudezze a parte la cronaca non registra molti episodi di risalto. Al 23' una bella azione Bonifaci-Moscaro era proseguita da Virgili spostato all'ala. Brotto parava con prontezza. Due salvataggi dell'ex vercellese Fontana su Virgili e Ferrini al 31' e 32'. Il primo, dall'inconfondibile testa rossa, è apparso sempre scattante e pronto nei recuperi.

Al 41' la doccia fredda del goal bresciano. Il rimando di un difensore vola attraverso tutto il campo, Marchetto raccoglie la palla e lancia Pavini in un corridoio libero. Il mezzo destro, mentre su di lui convergono alla disperata le maglie granata, scorge tutto solo Crippa e lo serve di precisione. Stop, occhiata laterale e tiro a colpo sicuro: il tutto è eseguito con tranquillità dall'attaccante bresciano.

Nella ripresa il Crippa granata viene spostato a sinistra con Ferrini all'ala destra. Il cambiamento dà i suoi frutti, grazie all'involontaria collaborazione di Fontana (che commette uno dei suoi pochi errori della giornata). La palla sfuggita al n. 1 azzurro finisce a Crippa, il quale contro fortissimo. Brotto respinge come può; Virgili salta alto di testa e mette a segno. Uno a uno. Siamo al 5' minuto della ripresa e il Torino vuole vincere a tutti i costi. Immaginate quello che i tecnici chiamano — ed effettivamente è — l'allenamento contro il muro. Tutte le maglie azzurre sono ricacciate indietro, i granata, mandano continuamente la palla a urtare contro lo sbarramento azzurro. Baji e ribalti il «muro» non cede. Fa un'occasione Brotto si salva con una perfetta uscita sui piedi di Moscaro. Al 9' lo stesso portiere vede con soddisfazione una fortissima pallonata di Crippa abattere sotto la traversa e rimbalzare lontano.

Moschino e Ratti si urtano, testa contro testa, così come sette giorni prima avevano fatto Charles e Picchi, ma rimangono in campo.

Nell'altro di notevole. Il Torino ha perso una buona occasione per cogliere una vittoria. Ha lottato con ammirevole tenacia, ma il cammino della serie B è difficile. I granata se ne sono accorti anche sul loro campo.

**Paolo Bertoldi**

TORINO: Soldan; Scesa, Cancian; Pelli, Lancioni, Bonifaci; Crippa C., Moschino, Virgili, Moscaro, Ferrini.

BRESCIA: Brotto; Fontana, Ratti; Botalico, Zamboni, Martini; Crippa D., Favini, Marchetto, Turra, Vigni.

ARBITRO: Francescon di Padova.

SPETT.: 30 mila.

Virgili (a sinistra) precede Martini a segna di testa la rete del pareggio granata contro il Brescia (foto Moisio)

# Il Novara ottiene contro il Catanzaro la prima vittoria: 1-0

NOVARA, lunedì mattina.

Il Novara, dopo tre partite senza reti all'attivo è riuscito finalmente a segnare e, qual che più conta, a vincere. Non è che gli azzurri abbiano fatto grandi cose, ospitando il Catanzaro, ma hanno certamente mostrato un miglioramento rispetto all'esibizione di una settimana fa contro il Messina. Gli azzurri lasciano ancora a desiderare come gioco d'assieme e sotto questo aspetto anzi gli ospiti sono stati senz'altro migliori, apparendo tirati insuperabili sulla specifica. I calabresi hanno inoltre mancato alcune occasioni favorevoli colpendo inoltre un palo e ciò non fa loro permesso di evitare il verdetto di sconfitta.

Il Catanzaro ha adottato una tattica prudenziale arretrando Plerio. Non si è trattato d'un vero e proprio «catenaccio» poiché la mezz'ala si inseriva sovente all'attacco. Privati per i tifosi novaresi al 4° minuto: Fecia allarga Kaino in piena area. L'arbitro Angonese di Mestre tuttavia concedeva ancheé il «rigore» una punizione dal limite rimasta infruttuosa.

La prima occasione favorevole per il Novara si presentava all'8', ma Mazzini, solo davanti al portiere, calciava a lato. Al 14' Macchi sfiorava un gran tiro, ma Masci, con una prodezza, salvava di pugno. Fucelle, il migliore degli ospiti, segnava al 15', ma l'arbitro, che aveva in precedenza fischiato, annullava per fuori gioco. Fitta dello scadere dei primi 45 minuti altra favorevolissima occasione per i padroni di casa. Un passaggio all'indietro al proprio portiere da parte di Tullini veniva intercettato da Montani, il cui tiro però finiva sfortunatamente tra i piedi dell'estremo difensore in uscita.

Nella ripresa, al 3', Leone era chiamato ad un difficile intervento su tiro di Negri. Poi, all'8', Fanello rimetteva ad andarsene tutta solo, ma la palla da lui calciata si stampava sul palo. L'occasione si ripresentava allo stesso contrattaccante ospite due minuti dopo, e questa volta il bersaglio veniva sbagliato per un soffio.

Si arrivava a questo punto il Novara, ed il suo assedio alla rete di Masci si coronò al 28' con la rete della vittoria. Su azione di calcio d'angolo il portiere calabrese respingeva a Fusaria, con una mezza sforbiciata, trovava in un groviglio di uomini. Il corridoio libero per inviare il pallone in rete. L'offensiva novarese continuava energica fino alla fine, senza tuttavia riuscire a dar forma più concreta al successo.

PIERO BARBE'

NOVARA: Leoni; Miazza, Scacabarozzi; Fecia, Corbanl, Reno; Macchi, Mazzini, Montani, Fusaria, Alibel.

CATANZARO: Masci; Bonari, Ciani; Fiorini, Bingnanl, Tullini; Raino, Florio, Fanello, Negri, Ghezzetich.

ARBITRO: Angonese, di Mestre.

# Grossi errori di Skoglund in Sampdoria-Inter: 0-0

**L'ex-nerazzurro ha mancato due facili occasioni di segnare - Bergamaschi ha sostituito Bernasconi - Problemi dell'attacco interista con Angelillo fuori forma**

DAL NOSTRO INVIATO

Genova, lunedì mattina.

E' stata una delusione per tutti: per quelli della Sampdoria che, superati alcuni momenti in difesa dovuti alla assenza di Bernasconi ed alla inesperienza di Tomasin, hanno visto Skoglund battere al vento due grandi occasioni da goal; e per quelli dell'Inter che hanno dovuto subire un'altra opaca prestazione degli «assi» dell'attacco, compreso naturalmente Valentin Angelillo, attorno al quale ata sorgendo — e con una inconsueta fioritura di particolari — una polemica piuttosto accesa e serrata. Zero a zero il risultato, e nessuno può obiettare alcunché, poiché proprio nessuno meritava di meglio.

Alla fine, è logico, sono apparsi più sciolti i nerazzurri interisti, i quali ancora una volta hanno dovuto rinviare ad altra occasione la gioia della prima vittoria in trasferta. Contro una difesa rabberciata alla meglio per il «forfait» dell'uomo migliore (Bernasconi), gli attaccanti milanesi hanno dovuto segnare il passo. Tutti, compreso Angelillo, il «goleador» dello scorso campionato, che appare attualmente ufficialato e nervoso tanto da fallire occasioni che avrebbe pure chiamare facili. Senza entrare in particolari riguardanti le questioni private di un calciatore, si deve però ammettere che lo scarso rendimento di Angelillo è attribuito dagli sportivi milanesi ad un «flirt» con una nota cantante. S'è parlato anche di serate trascorse in ritrovi alla moda. Sembra che una volta per non giungere in ritardo all'allenamento del mattino (ore 10) il giocatore non abbia avuto neppure il tempo di cambiare l'abito scuro indossato la sera precedente. C'è senza dubbio un po' di esagerazione in tutto questo, ma è altrettanto vero che Angelillo non ha più la freschezza e la vivacità dello scorso anno.

Dopo la partita di domenica con la Lazio i dirigenti avevano deciso di sfoltire al capitano (e non solo a lui per la verità) una grossa multa, condizionando il pagamento o il condono ad una pronta ripresa. A Genova si sono riunevate le premesse per aumentare la pena, non certo per annullarla... Sarà bene per l'Inter che chiudere presto questa parentesi e «ricuperare» il vero Angelillo.

Attualmente la squadra non ha gioco. L'incanto di Venturi all'attacco pare un paradosso, perché Venturi è un mediano; e mentre ai inflitismo gli uomini in difesa nessuno si impegna a recitare la parte imposta dai canoni logici di un vero catenaccio. In prima linea però manca un uomo: Firmani è più lento che mai, Angelillo è svagato, Bicicli ha tanta volontà. L'unico a posto (per modo di dire in quanto non è certamente un'ala) è Corso.

L'Inter può ringraziare Skoglund (o meglio i suoi due grossolani errori) se torna a Milano con un punto, che segna il suo terzo pareggio consecutivo. Skoglund: quanti fischi alle svedese per i goals mancati! I tifosi non perdonano certe distrazioni, e Skoglund — come Angelillo del resto — ne ha fatta una collezione. La Samp comunque può essere paga del risultato e del gioco. Ha tenuto testa ad un avversario di grande nome, ha lottato con decisione in difesa, ed ha tentato anche valide azioni d'attacco. Si è visto un Cucchiaroni volenteroso, un Mora sempre vivace; Milani ha i suoi limiti, mentre Ocwirk è decisamente entrato nell'orbita calante, ed il continuo e duro lavoro di spola non gli si addice più.

La partita, anche se stasera combattuta, non ha offerto molte emozioni. Rimangono i goals mancati. Raccontiamoli brevemente:

15': Ocwirk libera Skoglund con un intelligente passaggio. Lo svedese è a pochi metri dal portiere, solo; tira d'esterno mandando la palla abbondantemente fuori.

21': Tomasin vuole ingannare Angelillo superandolo con un colpo di testa; sbaglia direzione e la palla finisce sui piedi dell'argentino, ormai liberissimo davanti a Bardelli. Angelillo conferma la sua scarsa forma permettendo al portiere della Samp di uscirgli incontro e parare il non difficile tiro.

42': su corner Bardelli non riesce a raggiungere la palla, che Firmani dà ad Angelillo. A porta libera (anche se rientrano precipitosamente alcuni difensori, l'attaccante interista... colpisce in pieno un fotografo appostato a tre o quattro metri.

6' della ripresa: a Skoglund una grande occasione, a Skoglund non riesce neppure a tirare. Giornata nera per gli attaccanti, e lo 0 a 0 è un risultato giusto.

**Giulio Accatino**

SAMPDORIA: Bardelli; Vincenzi, Tomasin; Delfino, Bergamaschi, Vivini; Mora, Ocwirk, Milani, Skoglund, Cucchiaroni.

INTER: Mattucci; Fongaro, Gatti; Masiero, Carderelli, Bolchi; Bicicli, Angelillo, Firmani, Venturi, Corso.

ARBITRO: Griandini di Roma.

**Stabilito per gli arbitri un rimborso-spese**

Da ieri, secondo informazioni attendibili, gli arbitri della Lega professionale godono di un trattamento economico più consono all'importanza della loro opera. Oltre alle spese, ogni arbitro di serie A riceverà lire 15 mila ed ogni arbitro di B lire 10 mila per partita.

**Un omaggio al granata**

Prima della partita Torino-Brescia il presidente della società bresciana Carlino Beretta ha reso omaggio alla lapide che ricorda i calciatori del grande Torino caduti a Superga.

**Il Bari batte il Genoa (1-0) con un goal di De Robertis**

Bari, lunedì mattina.

Partita velocissima ed avvincente. Il terreno pesante per la pioggia intermittente e la forte volontà di non perdere di entrambi i contendenti hanno costretto l'arbitro Bonatto ed i segnalinee Rigolini e Ambrosio, tutti di Torino, a faticare non poco per condurre in porto la gara senza incidenti. Entrambe le squadre hanno attaccato a fondo: ma più del bari però, i genoani si sono mostrati scoperti all'attacco. Abbadie ha deluso e Barison ha svolto un gioco forse troppo individuale. La difesa ligure si è salvata fin quando ha potuto avvalersi di un Pistorello in gioco di copertura, poi lo stesso Carlini ci è parso faticare per contenere l'irruente Bugliani. Corradi è stato il migliore.

La prima parte della gara è stata caratterizzata da una serie vivace d'attacchi e contrattacchi. Nella ripresa Catalano sfiora il successo al 2'. Un momento dopo, il goal decisivo. Conti passa a Catalano, questi a De Robertis appostato a sinistra: discesa e tiro esattante, imparabile.

La reazione del Genoa è rabbiosa, ma il Bari controlla bene. In contropiede, al 6' fugge Bugliani, ma lo previene Piccoli. Al 14' pericolosa dal limite contro il Bari: tiro Pantaleoni, palla a Barison che traversa al centro, ma Leoni scaraventa a lato da pochi passi.

N. C.

**La torinese Maria Musso campionessa di pentathlon**

Ravenna, lunedì mattina.

Per la seconda volta, dopo la sua affermazione nel campionato del 1957, Maria Musso si è aggiudicata a Ravenna il titolo italiano assoluto di pentathlon femminile con 3945 punti. Alle sue spalle, a soli 30 punti, si è piazzata Paola Paternoster. La romana, favorita della vigilia, al termine delle prime tre gare disputate nel pomeriggio di sabato, vantava sulla piemontese un margine di 97 punti. Il successo della Musso, stato conquistato soprattutto grazie ad una ottima prova fornita ieri mattina domenica negli 80 ostacoli, penultima delle cinque gare in programma.

Alla Paternoster non è restata che la soddisfazione di conquistare per i propri colori il titolo assoluto a squadre, insieme con la Ballesio. Il titolo juniores è stato assegnato alla trentina Chiesperini.

Ecco la classifica finale: 1. Musso (Libertas Torino) punti 3945; 2. Paternoster (Associazione Sportiva Roma) punti 3936; 3. Ricci Elvia (Imec Bergamo) punti 3849; 4. Micconi Amalia (Macerata) 3789.

# Moreno Martini migliora a Roma il primato nazionale dei 400 ostacoli

Dal nostro corrispondente

Roma, lunedì mattina.

La quarta riunione internazionale romana di atletica leggera si è chiusa ieri con una grande impresa degli ostacolisti italiani (dei 400 metri) Moreno Martini e Salvatore Morale. I due «azzurri» hanno conquistato i primi due posti nella prova che li vedeva opposti a specialisti europei di buona classe ed hanno entrambi superato il precedente record italiano (che apparteneva a Martini con 51"4) segnando rispettivamente Martini 51"1 e Morale 51"2. A fianco della brillante prestazione degli ostacolisti c'è da porre in rilievo quella ottenuta da Carlo Lievore nel tiro del giavellotto. Il più giovane dei fratelli Lievore, confermando il continuo suo progredire, ha vinto la gara superando ficcicianse di fama internazionale come l'ex-primatista mondiale Sidlo e il francese Marquet ed ha ottenuto (scagliando l'attrezzo a m. 80.53) la seconda misura italiana di tutti i tempi, a soli 28 centimetri dal record nazionale stabilito lo scorso anno dal friulano Giovanni.

Tra le altre competizioni che hanno dato tono alla giornata conclusiva del «meeting» vanno poste in risalto quelle dei 200 piani, del getto del peso, degli 800 e dei 5000 metri.

Nei 200 piani il negretto francese Seye ha dominato la finale vincendo nell'ottimo tempo di 20"9. Suoi avversari più pericolosi sono stati il polacco Folk (21"1) e l'inglese Jones (21"1), mentre ha lievemente deluso Delecour che ieri aveva vinto i 100 piani.

L'ungherese Varju, com'era nelle previsioni, ha vinto la prova del getto del peso lanciando la palla di ferro a m. 17,78. Alle sue spalle si è piazzato lo svedese Uddeborn che ha migliorato il primato nazionale portandolo a metri 17,09. Assente Meciul (ancora ingessato al polso) i colori italiani sono stati difesi dal giovane Monti che si è piazzato quarto con un discreto 16,35.

Nelle prove femminili, buon successo della russena Balas nel salto in alto (m. 1,80) e delle staffettiste azzurre nella 4x100; in questa competizione il successo italiano è stato ottenuto ancora una volta grazie alla classe superiore di Giusi Leone che, nella frazione conclusiva, ha staccato ogni avversaria.

E. Z.

Prova femminili. Salto in alto: 1. Balas (Romania) m. 1,80; 2. Zeier (Olanda) m. 1,68. Metri 80 ost.: 1. Bingal (Ingh.) 11"; 2. Quinton (Ingh.) 11"; 3. Bertoni (It.) 11"2. Metri 200 p.: 1. Hyman (Ingh.) 24"3; 2. Janiszewska (Polonia) 24"8. Staffetta 4x100: 1. Italia (Bertoni, Valenti, Costa, Leone) 45"3; 2. «mista» Inghilterra-Romania 45"5; 3. «mista» Polonia-Francia 47"1.

Prove maschili. M. 200 piani: 1. Seye (Fr.) 20"9; 2. Folk (Pol.) 21"1. M. 800 piani (quarta serie): 1. Lewandowski (Pol.) 1'48"3; 2. Hewson (Ingh.) 1'48"4. M. 800 piani (terza serie): 1. Salonen (Finl.) 1'45"4; 2. Jakubowski (Pol.) in 1'46"1; 3. Barsldi (It.) 1'50"1. Ciavellotto: 1. Lievore Carlo (It.) m. 80,53; 2. Sidlo (Pol.) m. 77,96; 3. Macquet (Fr.) m. 77,06; 4. Lievore G. m. 74,84.

Salto in lungo: 1. Walhander (Svezia) m. 7,40; 2. Valkama (Finlandia) m. 7,36; 4. Bravi (Italia) m. 7,28. Peso: 1. Varju (Ungheria) m. 17,78; 2. Uddeborn (Svezia) m. 17,09 nuovo primato svedese; 3. Gergerich (Pol.) m. 16,88; 4. Monti (It.) m. 16,35. Metri 400 ostacoli: 1. Martini (It.) 51"1 nuovo record italiano (prim. prec.: Martini 51"4). 2. Morale (It.) 51"2; 3. Gallner (Svizz.) 51"9; 4. Rintamaki (Finl.) 52"2. Metri 5000: 1. Simny (Pol.) 13'50"2; 3. Elden (Ingh.) 13'54"2; 4. Ibaros (Ungheria) 13'56"6; 5. Lesmaert (Belgio) 13'57"3.

**Scialba prova dei ciclisti italiani**

# Van Looy vittorioso nella Parigi-Tours

**Il belga fugge con altri sei corridori e domina in volata - Con pochi secondi di distacco arriva il gruppo degli inseguitori**

Van Looy (al centro) festeggiato dopo il successo nella Parigi-Tours ciclistica (Telefoto)

Nostro servizio particolare

Tours, lunedì mattina.

Il belga Rik Van Looy ha festeggiato il suo ritorno alla attività agonistica dopo un breve periodo di riposo, con una sonante vittoria che serve anche di ottimo auspicio per l'ormai prossimo Giro della Lombardia. Si correva ieri la Parigi-Tours, ultima «classica» francese della stagione, ed al via erano 121 concorrenti, che rappresentavano il fior fiore del ciclismo mondiale, fatte alcune eccezioni per le figure italiane di primo piano che avevano preferito un più comodo circuito casalingo; in questo campo di partenti, Van Looy ha dominato nettamente, dando vita, verso il 140° Km. all'unica fuga importante della gara, la fuga che in pratica ha deciso del successo.

Questo tentativo ha visto in azione, appunto Van Looy, insieme con altri quattro belgi — Desmet, Schroeder, Dufrieri e Hoevenaers — con un francese — Colette — ed un olandese — Nisten —. I sette uomini trasformavano insieme di 22' chilometro e iniziavano con 4' di anticipo sui primi del gruppo inseguitore, che comprendeva tutte le altre «caselle», compresi gli italiani, il primo giro del percorso circuito (5 Km.) che dovevano percorrere tre volte.

Finale emozionante, poiché la pattuglia dei fuggitivi perdeva ad ogni passaggio di fronte alla tribuna d'arrivo qualche unità e qualche secondo, mentre il gruppone di inseguitori, al comando del quale si erano posti Anquetil, Darrigade, Poblet, ricuperava i distaccati e recuperava terreno a vista d'occhio.

Solo Van Looy e Nisten resistevano alla furiosa, ma tardiva controffensiva ed anche Colette, che era stato uno dei migliori uomini della corsa e che, fra l'altro, aveva tentato di andarsene solo a 8 chilometri dal traguardo, ma era stato raggiunto dal belga e dall'olandese, agomentava dalla scena e rientrava nei ranghi.

Rik non aveva difficoltà a battere Nisten in volata. Il gruppo Anquetil a ridosso dei primi — a venti metri — ma era troppo tardi. Nel gruppo gli italiani.

Ordine d'arrivo: 1. Van Looy (Belgio), Km 287,500, in 7 ore 4'48" (media Km. 37,781); 2. Nisten (Olanda); 3. Novella (Belgio) a 1"; 4. Poblet (Spagna), id.

**Mario Bordone**


ISTITUTO TECNICO

LEONARDO da VINCI

NUOVA SEDE

VIA A. SIEVEK 1 (ang. P.za Solferino 14/A)

Presidenza: telef. 50-020 Segreteria: telef. 511-308

DIPLOMATI

(Anno scolastico 1958-59)

I seguenti allievi hanno conseguito il

DIPLOMA DI ABILITAZIONE TECNICA

sostenendo in qualità di candidati privatisti gli esami in istituti statali di Torino:

ANNUNZIATA Mario
ANSELMO Renato
ARBUSTI Gerardo
ANTUFFO Giovanni
BATTAGLIA Luciano
BELLIBONI Giulio
BIANCO Gallo
BOARINO Aldo
BUSSI Cesare
CALVO Luigi
CASSOL Daniele
CASTELLANO Arturo
CATARZI Marcello
CAVASSI Luigi
CELORIA Enrico
CERETTO Giuseppe
CESALI ROS Franco
COLOMBARA Roberto
DUGHERA Giovanni
FLORA Danilo
FRANCA Eugenio
FREDIANELLI Piero
GAGNONE Bruno
GAY G. Carlo
GALLINO Lorenzo
GHERARDI Gualtiero
GIOLITTO Walter
GRITELLA Franco
GUALCHI Elio
MARGINI Francesco
MAZZOLA Mario
MORGHINI Renzo
MORSONE Dante
NORZA Renzo
NESI G. Carlo
PERONA Antonio
PERSEGHIN Bruno
PERRONE Enzo
PLEITAVINO Adalberto
PORTIGLIATTI E. Giov.
PRADA Alessandro
PROTTO Lorenzo
QUATTROCOLO Alfredo
RICOSSA Carlo
RICOSSA Olinto
RINERO Luciano
ROVINI Carlo
SCHIRRU Sandro
SERRA GAY Eligio
SOLIDORO Antonio

LA PRESIDENZA

N.B. - Tutti indistintamente gli allievi sovraelencati hanno affrontato gli esami di Stato su un programma di studio biennale (IV e V anno).

LAUREATI IN CHIMICA O IN ECONOMIA E COMMERCIO

di 25-30 anni perfetta conoscenza lingua tedesca et altra lingua straniera si liberi da obblighi di leva cercansi per attività commerciale et incarichi all'estero. Inviare curriculum vitae Casella 236 M - S.P.I. - MILANO

QUALITA': vasca di acciaio inossidabile. non più macchie di ruggine nel bucato!

SICUREZZA: quando si apre il coperchio la centrifuga si ferma.

PREZZO: lire 105.000

distinguono la nuova

LAVATRICE

KENNEDY

RADIO - TELEVISIONE - ELETTRODOMESTICI

*Ancora in testa i bianconeri, mentre in coda la posizione del Napoli si fa difficile*

# La Juventus pareggia con l'Atalanta a Bergamo: 2-2

Tacchi, che il centrocampista da Greco, segna il goal del pareggio per l'Alessandria contro il Bologna (foto Moisio)

## Tra Alessandria e Bologna (1-1) poco gioco e molte rudezze

**Grigi e rossoblù emiliani hanno badato soprattutto a difendersi - Goals di Pascutti e Tacchi**

DAL NOSTRO INVIATO

Alessandria, lunedì mattina.

Prometteva di essere un bell'incontro, questo fra l'Alessandria ed il Bologna, rispettivamente secondo e terzo nella classifica del campionato del momento. Ed invece è stato una povera cosa. Non per il risultato, ma per il gioco in sè. Una prima mezz'ora del primo tempo appena appena discreta, con due reti, una per parte, del tipo cannonate, di quelle che non perdonano, ad opera, nell'un caso e nell'altro, delle due ali sinistre che si erano portate fuori delle loro posizioni normali. Poi, finito del deperimento, i corpi delle due squadre si sono gradatamente afflosciati, come se ambedue fossero vittime di una identica malattia, o come se ambedue più non sapessero reggere allo sforzo di tanti minuti di corsa. Il secondo tempo è stato il più vuoto di contenuto dei due. Una cosa misera addirittura. Coll'Alessandria che prevale nei primi venti minuti, ed il Bologna che domina negli ultimi. Prevalenza e predominio di un tipo puramente territoriale, intendiamoci bene. Tutto di gusto di vista tecnico, poco o nulla invero. Molti falli, parecchi scambietti, e violenze a bizzeffe. Più il tempo passava, più l'incontro si avviticchiava al suo termine, e più si picchiava sodo negli stinchi degli avversari. Pascutti, l'autore della rete petroniana e l'attaccante più pericoloso degli ospiti, si beccò una quantità tale di colpi, da farne una raccolta valida per qualche mese. L'arbitro, incerto e contraddittorio nel primo tempo, minacciò ed un certo punto di lasciarsi sfuggire di mano la partita. Si salvò verso il termine della gara distribuendo punizioni senza pietà, e facendo il severo in occasione di ogni irregolarità di gioco: il che vuol dire, ad ogni pie' sospinto, praticamente.

Amare considerazioni verrebbero da fare sul gioco italiano della presente stagione, se quanto prodotto da questo incontro dovesse venire assunto ad indice del livello tecnico imperante. Con una delle due squadre che mantiene il centromediano in posizione permanente di battitore libero, e coll'altra che, al minimo accenno di pericolo, si rannicchia tutta e sistematicamente in difesa, il criterio che dette legge pare che debba essere quello di impedire il giuoco, piuttosto di quello di costruire dal giuoco. La paura di perdere sta da una parte come dall'altra, invece della ricerca della vittoria. La paura di perdere, che fa invocare dall'arbitro la fine dell'incontro da parte negli ultimi minuti, e che fa trarre un grande e comune sospiro di sollievo, quando, sotto il segno del pareggio — cioè senza che nessuno abbia perso — echeggia il segnale di chiusura. La mentalità delle ultime stagioni, insomma, se in realtà così stanno le cose.

Il terreno di gioco, che si trovava in ottime condizioni, è stato la cosa più sbalorditoria che si sia vista sotto gli occhi nella giornata: un bel tappeto erboso che copre la intera superficie del campo. Il pubblico, senza riempire ogni ordine di posti, era numerosissimo: poco meno di quindicimila persone. Il sostegno degli appassionati non manca all'Alessandria, al momento attuale. Ed i seguaci del Bologna erano anche convenuti in buon numero, nella città della paglia. Ed il tempo, incerto e nuvoloso, si accostava di minacciare un rovescio d'acqua, senza peraltro precipitosamente la festa — se questa designazione può adoperarsi all'incontro.

La partita, incominciata puntualmente, vedeva gli ospiti in vantaggio dopo appena cinque minuti di gioco. Avanzata dei bolognesi sulla sinistra con scambio di cariche poco complimentose fra Maccacaro da una parte e Pascutti dall'altra. L'arbitro, fra le urla e gli improperi del pubblico, punisce la reazione di Maccacaro. Elegge Pascutti con un lungo traversone alto, a notevole distanza dalla linea dell'area di rigore dei grigi. Leggis in fondo, dall'altra parte del campo, arriva in corsa Pascutti, provenendo da lontano. Nessuno lo marca, e nessuno accenna ad andargli incontro. Ed il patroniano, tutto libero, vola verso la palla, la colpisce di testa, e la spedisce trasversalmente in rete, senza che Arbitrani possa far nulla per impedirglielo.

La reazione dei grigi non tarda a svilupparsi e subito Filini e Maccacaro, quasi sulla linea della porta sbagliano una bella occasione quando, su un centro dalla destra, la palla attraversa la intera area petroniana senza trovare un piede che la devii. Pivatelli restituisce poco dopo la cortesia, mancando un facile tiro di sinistro. La mezz'ora è appena scoccata, che giunge, meritato, il pareggio. Il giovane Rivera serve in profondità Tacchi che si è portato al centro. L'argentino risponde con un gran tiro-cross: e la palla, sfiorando la faccia inferiore della traversa, finisce irrealizzabilmente in rete. A situazione di parità ristabilita cominciano le violenze e gli incidenti, avendo come fattori i bolognesi Pascutti.

La ripresa non ha storia. Nella sua prima metà dinanzi l'Alessandria, nel modo più sterile ed inconcludente che si possa immaginare. In seguito, al fa avanti il Bologna, con un Pivatelli pericolosissimo in posizione di fuori giuoco ed una serie di falli da far rabbrividire. Alcune belle parate di Arbizzani — una bellissima su tiro volto di Pivatelli. Di più, come narrazione, quel secondo tempo non merita. Fabbietta riprovazione non meriterebbe invece.

**Vittorio Pozzo**

ALESSANDRIA: Arbizzani; Balmondi, Giacomazzi; Baldaro, Pedroni, Girardo; Maccacaro, Filini, Rivera, Migliavacca, Tacchi.

BOLOGNA: Santarelli; Capra, Pavinato; Miulich, Greco, Fogli; Cervellati, Da Marco, Pivatelli, Pascutti, Pascutti.

ARBITRO: S. Ferrari di Milano.

RETI: Pascutti (B.) al 5', Tacchi (Al.) al 31' del 1 t.

## Tre alessandrini e due bolognesi in Nazionale

Tre alessandrini e due bolognesi sono stati convocati per la partita Italia-Ungheria che si disputerà a Milano il 25 ottobre. Ecco la lista dei convocati: Sarti, Fogli, Greco, Maccacaro, Tacchi, Pascutti, Pivatelli, Cervellati, Da Marco.

## CLASSIFICHE E RISULTATI

### SERIE A

| SQUADRE | PUNTI | G. | PARTITE In casa V. N. P. | PARTITE Fuori casa V. N. P. | RETI F. | RETI S. |
|---|---|---|---|---|---|---|
| Juventus | 7 | 4 | 1 1 0 | 1 1 0 | 13 | 6 |
| Bologna | 6 | 4 | 1 1 0 | 1 1 0 | 7 | 5 |
| Fiorentina | 6 | 4 | 1 2 0 | 1 0 1 | 7 | 5 |
| Inter | 6 | 4 | 1 2 0 | 1 0 1 | 6 | 4 |
| Lazio | 6 | 4 | 2 0 0 | 0 2 0 | 4 | 2 |
| Sampdoria | 5 | 4 | 2 1 0 | 0 0 1 | 6 | 3 |
| Alessandria | 5 | 4 | 1 1 0 | 0 1 0 | 4 | 3 |
| Bari | 5 | 4 | 2 1 0 | 0 0 1 | 3 | 2 |
| Lecce | 4 | 4 | 1 1 0 | 0 1 0 | 4 | 4 |
| Milan | 4 | 4 | 1 1 0 | 0 1 0 | 3 | 2 |
| Roma | 4 | 4 | 1 1 0 | 0 1 0 | 3 | 2 |
| Palermo | 3 | 4 | 1 0 0 | 0 1 1 | 3 | 3 |
| Atalanta | 3 | 4 | 0 2 0 | 0 1 1 | 3 | 7 |
| Udinese | 3 | 4 | 1 0 1 | 0 1 0 | 3 | 4 |
| Padova | 2 | 4 | 1 0 1 | 0 0 2 | 3 | 6 |
| Genoa | 2 | 4 | 0 1 1 | 0 1 1 | 2 | 4 |
| Lanerossi | 0 | 4 | 0 0 2 | 0 0 2 | 2 | 7 |
| Napoli | 0 | 4 | 0 0 2 | 0 0 2 | 2 | 7 |

### SERIE B

| SQUADRE | PUNTI | G. | PARTITE In casa V. N. P. | PARTITE Fuori casa V. N. P. | RETI F. | RETI S. |
|---|---|---|---|---|---|---|
| Marzotto | 6 | 4 | 1 1 0 | 1 1 0 | 5 | 3 |
| Reggiana | 6 | 4 | 2 0 0 | 0 1 1 | 11 | 6 |
| Torino | 5 | 4 | 1 1 0 | 0 2 0 | 7 | 2 |
| Venezia | 5 | 4 | 1 1 0 | 1 0 1 | 3 | 2 |
| Catania | 5 | 4 | 1 1 0 | 0 2 0 | 5 | 3 |
| Modena | 5 | 4 | 1 1 0 | 0 2 0 | 3 | 1 |
| Lecco | 4 | 4 | 2 0 0 | 0 1 1 | 5 | 7 |
| Brescia | 4 | 4 | 0 2 0 | 0 2 0 | 1 | 1 |
| Udine | 4 | 4 | 1 1 0 | 0 2 0 | 3 | 2 |
| Messina | 4 | 4 | 1 1 0 | 0 1 1 | 3 | 3 |
| Novara | 4 | 4 | 1 1 0 | 0 1 1 | 2 | 3 |
| Taranto | 4 | 4 | 1 1 0 | 0 1 1 | 4 | 5 |
| Oro Mant. | 4 | 4 | 1 1 0 | 0 1 1 | 3 | 3 |
| Cagliari | 4 | 4 | 2 0 0 | 0 0 2 | 4 | 3 |
| Parma | 3 | 4 | 0 1 1 | 1 0 0 | 4 | 4 |
| Catanzaro | 3 | 4 | 1 0 0 | 0 1 1 | 2 | 4 |
| Simmenth. | 3 | 4 | 0 1 1 | 1 0 0 | 3 | 4 |
| Verona | 2 | 4 | 0 1 1 | 0 1 1 | 4 | 7 |
| Barletta | 2 | 4 | 0 0 2 | 0 0 2 | 2 | 6 |
| Trieste | 2 | 4 | 0 2 1 | 0 0 1 | 3 | 8 |

### Serie C - Gir. A

| SQUADRE | PUNTI | G. | PARTITE In casa V. N. P. | PARTITE Fuori casa V. N. P. | RETI F. | RETI S. |
|---|---|---|---|---|---|---|
| Seregno | 7 | 4 | 2 0 0 | 1 1 0 | 6 | 1 |
| Pro Patria | 7 | 4 | 2 0 0 | 1 1 0 | 7 | 2 |
| Rivoli | 6 | 4 | 2 1 0 | 1 0 0 | 5 | 2 |
| Saronno | 5 | 4 | 1 1 0 | 1 0 1 | 7 | 6 |
| Alessandria | 5 | 4 | 1 1 0 | 1 0 1 | 6 | 5 |
| Legnano | 4 | 4 | 1 0 1 | 1 0 1 | 7 | 6 |
| Pordenone | 4 | 4 | 1 0 1 | 1 0 1 | 3 | 3 |
| Savona | 4 | 4 | 1 1 0 | 0 1 1 | 4 | 3 |
| Vigevano | 4 | 4 | 1 1 0 | 0 1 1 | 3 | 3 |
| Varese | 3 | 4 | 1 1 0 | 0 1 1 | 2 | 3 |
| Piacenza | 3 | 4 | 1 1 0 | 0 1 1 | 3 | 4 |
| Treviso | 3 | 4 | 1 1 0 | 0 0 2 | 3 | 4 |
| Giana | 3 | 4 | 1 1 0 | 0 0 2 | 2 | 4 |
| Pro Vers. | 3 | 4 | 1 1 0 | 0 0 2 | 3 | 5 |
| Fanfulla | 3 | 4 | 0 1 1 | 1 0 1 | 2 | 4 |
| Monfalc. | 3 | 4 | 0 1 1 | 0 2 1 | 4 | 8 |
| Oro Grig. | 1 | 4 | 0 1 1 | 0 0 2 | 3 | 7 |

### TOTOCALCIO

I primi nove risultati della scheda riguardano la Serie A

| | |
|---|---|
| 1-1 Alessandria-Bologna | x |
| 2-2 Atalanta-Juventus | x |
| 1-0 Bari-Genoa | 1 |
| 3-1 Fiorentina-Roma | 1 |
| 3-1 Lazio-Lanerossi | 1 |
| 3-1 Milan-Napoli | 1 |
| 1-0 Padova-Palermo | 1 |
| 0-0 Sampdoria-Inter | x |
| 2-1 Spal-Udinese | 1 |
| 0-1 Parma-Reggiana | 2 |
| 0-2 Trimitina-Venezia | 2 |
| 1-0 Pro Patria-Legnano | 1 |
| 1-1 Pistoiese-Prato | x |

### Risultati di Serie B

| | |
|---|---|
| Cagliari-Mestre | 1-0 |
| Catania-Oro Mantova | 2-0 |
| Lecco-Como | 3-2 |
| Marzotto-Sambenedetti | 5-1 |
| Modena-Simmenthal | 1-1 |
| Novara-Catanzaro | 1-0 |
| Parma-Reggiana | 0-1 |
| Torino-Brescia | 1-1 |
| Taranto-Verona | 2-3 |
| Trimitina-Venezia | 0-2 |

### Risultati di Serie C

| | |
|---|---|
| Solbiano-Piacenza | 2-0 |
| Cremonese-Spezia | 1-0 |
| Pordenone-Biellese | 1-0 |
| Pro Patria-Legnano | 1-0 |
| Pro Vercelli-Savona | 0-0 |
| Sanremese-Mestrina | 3-1 |
| Treviso-C.R.A. C.R.D.A. | 1-0 |
| Varese-Fanfulla | 0-0 |
| Vigevano-Casale | 1-0 |

### Scheda di domenica prossima

Bologna-Bari; Genoa-Milan; Inter-Fiorentina; Juventus-Alessandria; Lanerossi-Padova; Napoli-Atalanta; Palermo-Spal; Roma-Lazio; Udinese-Sampdoria; Como-Torino; Reggiana-Marzotto; Prato-Ancona-na; L'Aquila-Foggia.

Riserve: Cagliari-Catania; Cremonese-Pordenone.

IGNORATO UN FALLO PLATEALE AI DANNI DI SIVORI

## Un rigore negato e un infortunio a Emoli hanno impedito il successo dei bianconeri

*Reti di Nova e Ronzon per l'Atalanta e di Sivori e Boniperti per i juventini*

DAL NOSTRO INVIATO

Bergamo, lunedì mattina.

Si era avuta l'impressione, nel primo tempo, che la Juventus potesse vincere senza che nemmeno le fosse necessario mettere il piede sull'acceleratore; poco mancò invece che la partita le andasse del tutto di traverso nella ripresa e che la Atalanta si trovasse sulla soglia di un insperato successo. I bianconeri hanno subito il primo goal al 7', hanno pareggiato appena due minuti dopo e sono andati in vantaggio poco dopo la mezz'ora. A questo punto i tiri juventini non hanno più visto la rete avversaria. E' stato circa alla metà della ripresa che l'Atalanta ha pareggiato ed allora è cominciata una partita nuova davanti ad un pubblico non poco sbalordito non solo per la ricchezza dei suoi uomini, ma più ancora per il cambiamento che si era verificato nell'undici ospite.

Ma non è tutta colpa della Juventus. Il suo gioco nella prima parte dell'incontro era stato non grande ma di una pacata e tranquilla sicurezza. L'Atalanta aveva accettato il ritmo moderato dell'avversario ma non poteva eguagliare la sicurezza, la precisione, il facile snodarsi del suo gioco. Resta quindi attaccata alle ricerche dei contrattacco. Al 7° un allungo di Maschio scoglieva Nova fra Cervato e Sarti, pienamente lanciato. Il centravanti bergamasco, senza essere raggiunto, giungeva a circa 12 metri dai pali e sferrava il primo tiro assai forte, a traiettoria tesa alta una spanna da terra. Mattrel fu colto di sorpresa, tentò il tuffo in ritardo e la palla finì nell'angolo basso alla sua destra.

La reazione juventina fu pronta. Passavano appena due minuti e Angeleri [illegible] un fallo su Sivori a un palo di metri dal limite dell'area. Si verificò il solito arruffio per costituire il «muro» e mentre Angeleri stava ancora sbraccandosi per dar consigli, Cervato effettuava il tiro. Tutti si attendevano una cannonata, ma Cervato, che aveva visto Sivori del tutto libero nella posizione di mezzo destra, al limite del fuori gioco e quindi ad una decina di metri dalla porta, gli mandava un pallonetto misurato, morbido, di facile presa. Sivori lo coglieva al rimbalzo e lo spediva con certa parabola nell'angolo alto della rete alla destra di Soccardi.

Qui cominciò la partita juventina. Il gioco dei bianconeri manovrò senza sprechi di virtuosismo, ma quell'azione dominata da un controllo costante della posizione, dal sicuro possesso della palla, dal successivi spostamenti dei quattro quasi dell'attacco, era quanto di calcisticamente più concreto e più sobrio si potesse desiderare. E' in questo periodo, che doveva durare fino alla fine del primo tempo, una sensazione di orgasmo in difesa, l'Atalanta incominciava appena la sua partita, impiegando al gioco il suo ritmo e il suo slancio in un grande coro di folla. I nerazzurri giocarono 35 minuti col vento in poppa. Nova, Longoni, Ronzon, Oldrieri, Angeleri, Marchesi, apparivano scatenati. Fu come se contro il gioco juventino soffiasse un vento di tramontana. Approfittando di un indugio fra Castano e Mattrel, per gioco Longoni, instancabile fra i due, non mattrina in rete il terzo pallone, mandando sopra la traversa da cinque metri. Questo è stato l'episodio più importante ma non il solo di questa frenetica mezz'ora in cui la Juventus si salvò per la decisione, la calma, la lucidità di alcuni uomini che non mollarono: Castano, malgrado la cattiva giornata, Mattrel, Colombo in primissimo piano, Boniperti, Charles.

Alla fine i bergamaschi si mordevano le unghie. La vittoria l'avevano vista vicina, ma sarebbe stato troppo, forse solo per quel regalo di Moricani che ha arbitrato non solamente il gioco ma anche il risultato. Naturalmente, l'Atalanta non c'entra. Essa non merita che lodi. Giocasse sempre così, si farebbe una bella classifica.

**Ettore Berra**

ATALANTA: Rozzardi; Castagna, Bancoli; Angeleri, Gustavsson, Marchesi; Oldrieri, Maschio, Nova, Ronzon, Longoni.

JUVENTUS: Mattrel; Castano, Sarti; Emoli, Cervato, Colombo; Boniperti, Nicolè, Charles, Sivori, Rivanello.

ARBITRO: Moricani, di Roma.

RETI: Nova (A.) al 7', Sivori (J.) al 9' e Boniperti (J.) al 32' del primo tempo; Ronzon (A.) al 12' della ripresa.

SPETTATORI: 20 mila circa.

Boniperti con un coraggioso intervento di testa segna il secondo goal per la Juventus. Sullo sfondo Sivori (f. Moisio)

## Urto fra tre cavalli ad Agnano

*Il fantino Bottoni con una costola rotta*

Napoli, lunedì mattina.

Durante la riunione di trotto svoltasi ieri all'ippodromo di Agnano, si è verificato un grave incidente al via della quarta corsa, il premio Musciattone di lire 900 mila, metri 3080.

Al via partirono dieci cavalli e in testa balzavano «Tricolo d'Epona» guidato da Ugo Bottoni, «Bombardiere» guidato da Nattoni ed «Acorra» guidato da Ferri, che venivano in collisione proiettando al suolo i rispettivi «driver».

Per fortuna i cavalli che seguivano, grazie all'abilità dei fantini, evitavano d'investire i tre malcapitati i quali, però e malconci, venivano soccorsi e trasportati all'infermeria dell'ippodromo per la opportuna cura. I tre cavalli sono rimasti illesi.

Poco dopo la corsa veniva ripresa e di via ai rifacimento soltanto sette cavalli.

Dei guidatori il più malconcio è rimasto Ugo Bottoni che ha riportato numerose ferite lacerocontuse al corpo e sospetta frattura costale.

★ Carabiniere: VI coppa Masera ciclistica, per dilettanti dell'Enal: 1. Squinzani Mario, U.C. Cavoretto, km. 110 alla media di km. 37,800; 2. Dannoie Alfredo (id.); 3. Paolino Cristiano.

## Alla squadra IV Alpini la gara di marcia e tiro

Organizzata dalla sezione torinese dell'Associazione Nazionale Alpini si è svolta ieri sulla collina di Torino una gara a pattuglia di marcia e tiro, su un percorso di 10 chilometri, con partenza da Superga e arrivo al Colle della Maddalena. La prova era aperta a società e gruppi dell'A.N.A. o della F.I.D. o a rappresentanze di corpi militari. Ecco le classifiche.

Gruppi: 1. A.S.C.I. 240 Rep. squadre C. genalista 238; 2. Amici dalla Montagna di Torino squadra A. pen. 274; 3. A.S.C.I. 240 reparto squadra D. pen. 1017; 4. A.S.C.I. Torino squadra A. pen. 1338; 5. Nuova S.T.E.A. Torino pen. 1357; 6. Bocciofilo Vero Torino pen. 1362.

Militari: 1. IV Alpini Comp. mortai 107 pen. 791; 2. Brigata Alpina Orobica Plotone paracadutisti pen. 834; 3. IV Alpini Btg Saluzzo pen. 849; 4. IV Alpini Btg. Susa pen. 875; 5. IV Alpini Btg. Mondovì pen. 976; 6. Brigata Alpina Taurinense, Genio pionieri, squadra A. pen. 981.

Classifica dei tiro: 1. Btg. Susa; 2. Compagnia mortai 107; 3. Nuova S.T.E.A. Torino.

## Il granato Rigamonti interessa al Savona?

SAVONA, lunedì mattina.

Il Savona sembra deciso ad ingaggiare un nuovo portiere, in occasione della riapertura dalla lista di trasferimento, al 1o novembre. Non potendosi legalmente fare affidamento sull'atleta dell'anziano Ferraro — dal cui sempre attesi ottimi risultati nelle prime gare di campionato — i dirigenti biancoblu hanno intavolato trattative col Torino per l'eventuale acquisto a prestito di Rigamonti, non utilizzato dal granata.

*Sempre a zero punti la squadra partenopea*

## Anche sul campo del Milan il Napoli non ha fortuna: 1-3

Milano, lunedì mattina.

(l. o.) Nonostante gli accorgimenti tattici attuati dal Napoli (collanio Bugatti, Vinicio e Del Vecchio portavano sulla maglia il numero corrispondente al ruolo effettivamente svolto), i rossoneri hanno segnato due goals di testa nei primi diciannove minuti, con Galli al 15' e successivamente con Schiaffino. Entrambi i giocatori sono risultati liberi al momento di segnare, a riprova dell'inefficacia delle cautele assunte dagli avversari.

Alla mezz'ora della ripresa un calcio di punizione battuto da Altafini da una trentina di metri è stato involontariamente deviato da Bertucco all'ultimo momento, cosicchè Bugatti, spiazzato, non ha potuto intervenire. Allo scadere dell'incontro Del Vecchio ha ottenuto per gli ospiti la rete dalla bandiera entrando di testa su una centrata di Pesaola.

Terreno sofficio per la pioggia caduta in precedenza. 80 mila spettatori.

MILAN: Alfieri; Fontana, Zagatti; Liedholm, Maldini, De Angelis; Baan, Galli, Altafini, Schiaffino, Danova.

NAPOLI: Bugatti; Comaschi, Greco II; Beltrandi, Costantini, Posio; Bertucco, Di Giacomo, Vinicio, Del Vecchio, Pesaola.

Arb.: Ripato di Mestre.

Reti: nel primo tempo Galli al 15'; Schiaffino al 20'; nella ripresa al 30 autorete di Bertucco; al 44' Del Vecchio.

## Balestra b. Allemanni 11-2 nella prima finale di pallone

La prima finale del campionato italiano di pallone elastico disputata ieri allo sferisterio Ede di via Napione è stata assai inferiore all'attesa. La partita è stata vinta con relativa facilità da Balestra che si è imposto su Allemanni per 11 giochi a 2 e non ha fornito quelle emozioni che erano nelle previsioni della vigilia.

Il campione d'Italia ha sfoggiato un gioco di gran classe mettendo in mostra potenza e precisione di battuta, efficacia e tempestività di rimando, inoltre ha saputo sfruttare in pieno tutte le risorse del «muro di sostegno». Dei resto tutti gli uomini della Superbanca giocato a un buon livello: Gili ha sostenuto ottimamente il suo ruolo di «spalla», mentre Rinaldi e Piana hanno confermato di essere una coppia di terzini bene affiatata e difficilmente superabile.

Di contro si è visto un Allemanni stranamente «manuale», quasi rassegnato di fronte alla straripante forza del suo rivale. La squadra della Spe di Cuneo era in giornata nera ed è stata oltre a ciò tartassata dalla sfortuna. Già al primo gioco il terzino Calandri colpito da una violenta pallonata in testa su un rimando dal suo capitano è rimasto stordito per lungo tempo ed il suo rendimento ne è risultato assai scemato.

Le squadre. Squadra di Torino: Balestra, Gili, Rinaldi, Piana. Spe di Cuneo: Allemanni, Delpiano, Calandri, Castellino.

Arbitro: Mestre di Cuneo.

n. t.


**TOTOCALCIO** - Monte premi L. 342.987.956

Col. vinc.: X-1-1; 1-1-1; 1-1-1; 2-2-1-1

| Vincitori | Italia | Piemonte | Quota |
|---|---|---|---|
| Con 13 punti | 154 | 17 | L. 1.113.000 |
| Con 12 punti | 5193 | 573 | L. 33.000 |

**TOTIP** - Col. vinc.: 1-1; 1-2; 2-1; 2-2; 1-1; 1-2

Ecco il dettaglio della sei corse indicate dalla schedina:

| | | |
|---|---|---|
| Premio Trenno (S. Siro, galoppo) | 1. Sans Gêne | 2. Tradesmans |
| Pr. Montefiascone (Capannelle, t.) | 1. Valentia | 2. Valsugana |
| Premio Napoleone (Mulino, trotto) | 1. Trieffale | 2. Fula |
| Pr. Rosina (Arcovazzo, trotto) | 1. Grifelito | 2. Elisda |
| Premio Tornese (Agnano, trotto) | 1. Provenza | 2. Iseria |
| Pr. d'Autunno (Montebello, tr.) | 1. Zodiaco | 2. Ossano |

| Vincitori | Italia | Piemonte | Quota |
|---|---|---|---|
| Con 12 punti | non pervenuto | 8 | L. 902.671 |
| Con 11 punti | non pervenuto | 8 | L. 38.084 |
| Con 10 punti | non pervenuto | 81 | L. 8.278 |

SENSAZIONALE!

Visitate la Mostra permanente dei

MOBILI S. DOMENICO
Via MILANO ang. v. S. Domenico 4, t. 46-828

MOBILIFICIO DEI MILLE
Via DEI MILLE, n. 8 - Telefono 46-357

MOBILIFICIO VITTORIA
Via VIBO' ang. via Chiesa Salute, tel. 290-829

L'azione combinata di questi tre importanti mobilifici torinesi ha lo scopo di assicurare all'acquirente il mobile di QUALITA', di DURATA ad un PREZZO MIGLIORE, e la possibilità di maggior scelta.

AVRETE COSI' LA SICUREZZA DI AVER FATTO UN OTTIMO ACQUISTO E SARETE PIENAMENTE SODDISFATTI

ATTENZIONE!

Il crescente successo di vendita dei famosi ARMADIONI non permette la consegna immediata, perciò abbinando la produzione dei tre Mobilifici e ampliando i propri stabilimenti con attrezzature tecnicamente moderne, tra una quarantina di giorni sarà possibile soddisfarvi immediatamente ogni richiesta.

Nel frattempo TUTTI COLORO che prenoteranno UN ARMADIONE, in uno dei tre Mobilifici, avranno in OMAGGIO UNA CONFEZIONE NATALIZIA "VEITURIN"

COSTRUITI IN NIDO D'APE E IN TUTTI I LEGNI VERNICIATI AL POLIESTERI

| | | | | | |
|---|---|---|---|---|---|
| 2 porte m. 1,10 | senza sopralzo | L. 30.000 | con sopralzo | L. | 45.000 |
| 3 » » 1,60 | » | L. 47.000 | » | L. | 71.000 |
| 4 » » 2,10 | » | L. 58.000 | » | L. | 88.000 |
| 5 » » 2,65 | » | L. 76.000 | » | L. | 110.000 |
| 6 » » 3,25 | » | L. 87.000 | » | L. | 131.000 |

Profondità cm. 60



A scuola la sera

per Licenza e Diplomi di SCUOLE MEDIE e SUPERIORI

CORSI PRESERALI (17,30-20,30) e SERALI (20,15-23,05)

Via Cavalletto 1bis angolo Via Garibaldi - Tel. 44.076

### Buona prova della neo-promossa di serie C

# Tre "pali„ del Savona contro la Pro Vercelli: 0 a 0

## Incidente a Mariani che si è fratturato il setto nasale - Belle parate del piemontese De Grandi

DAL NOSTRO INVIATO

Vercelli, lunedì mattina.

*Il pubblico vercellese ha sfogato con i fischi la delusione per la nuova prova negativa della sua squadra. La Pro Vercelli edizione 1959-60, apparsa ieri ad un'avversaria solida e decisa come il neo-promosso Savona, ha infatti denunciato chiaramente i suoi limiti: tanto che il risultato di 0-0, anziché un mezzo insuccesso per i padroni di casa, va piuttosto considerato come un segno di benevolenza della sorte che, facendo respingere dai pali o dalla traversa ben tre palloni avuranno diretti a rete, ha risparmiato ai bianchi l'umiliazione della sconfitta sul loro campo.*

*Questi chiari segni della superiorità dei bianconeri liguri si sono manifestati nella ripresa, dopo che nel primo tempo gli ospiti avevano validamente contenuto il disordinato ma tuttavia offensivo di una Pro Vercelli ricca soltanto di buone intenzioni e di lodevolissimo slancio. I vercellesi, tra i quali l'ex-mezzala Pirovano copriva con sufficiente autorità l'insolito ruolo di centromediano, avevano schierato alla mezzala sinistra il giovane Gaula, un ex-difensore del Cenisia dalle apprezzabili capacità di tiro a rete. La timidezza di Canova, i personalismi dell'ala destra Paradi, l'azione sfuocata di Bozzio hanno però fatto mancare le occasioni per vedere alla prova Gaula in qualità di cannoniere ed hanno spento rapidamente la vivacità di Maraschi, l'unico che questo inizialmente fatto nascere qualche speranza in un successo degli attaccati vercellesi.*

*In tutti i primi 45' il portiere avversario Ferraro è stato infatti seriamente impegnato solo due volte: al 6', quando Ciocchetti, intervenendo di testa su un calcio d'angolo, lo ha obbligato a bloccare in tuffo ed al 40' quando Gaula ha deviato ancora di testa una punizione di Ciocchetti, con pallone neutralizzato da Ferraro in bloccata alta.*

*Dopo il riposo però il Savona ha fatto cadere di quale miglior stoffa fosse fatto. Al 1', su passaggio di Bartolaccini, Turotti ha azzeccato un gran tiro di sinistro, il pallone ha colpito in pieno il palo, rimbalzando sul corpo del portiere De Grandi e finendo in angolo; al 7' su centro dall'ardente ala destra Marchiandi, Taneggi scattava in alto per colpire di testa la sfera, mentre i difensori vercellesi si fermavano attendendo invano un fischio arbitrale per la sospetta posizione di fuorigioco dei centravanti liguri: De Grandi era battuto, ma ancora una volta fu salvato dal palo.*

*Al 9' su punizione battuta da Mariani, il giovanissimo portiere dei bianchi — il migliore della squadra con Vallano, Bozio e Pirovano — rispose con una grandissima parata a pugni ad un gran tiro di Merighetto, mentre al 34' su calcio d'angolo contro la Pro Vercelli l'ostico colpo di testa di Taneggi trovò ancora l'ostacolo dell'invocato inferiore tra palo e traversa.*

*A tutto questo la Pro Vercelli non potè opporre che sporadiche e poco convinte controffensive, nelle quali la cauterizzata e volle incontrollata degli eccellenti difensori liguri ebbe sempre la meglio. In certi interventi lo stesso capitano Malusardi di Milano un giudice inclino alla tolleranza: non avendo represso a tempo debito gli eccessi — ma da una parte, che dall'altra — il direttore di gara si vide ad un certo momento della partita sfuggire il controllo del gioco: al 37' perdano, forse per non guastare bene, una nervosa reazione di Maraschi ad una dura carica di Persenda.*

*Nella confusione creatasi per l'incidente, il mediano destro ligure Mariani, caduto nel mucchio di giocatori a terra, si guadagnò, assolutamente incolpevole, un'anonima e certamente involontaria gomitata in faccia, che gli è costata la frattura del setto nasale. Dopo una sommaria medicazione, il giovane e bravo capitano dei bianchi volle però tornare in campo e si segnalò ancora tra i migliori, sino alla fine, insieme a Merighetto e agli scattanti difensori Ballaunco, Persenda e Cigliori.*

**Gianni Pignata**

PRO VERCELLI: De Grandi; Vallano, Bosio; Balconi, Pirovano, Ciocchetti; Paradi, Canova, Bozzio, Quala, Maraschi.

SAVONA: Ferraro; Persenda, Ballaunco; Mariani, Cigliori, Contin; Marchiandi, Bartolaccini, Taneggi, Merighetto, Serena.

ARBITRO: Malusardi di Milano.

### Nel finale il Vigevano supera il Casale: 1-0

Vigevano, lunedì mattina.

Con un bellissimo goal segnato ad un quarto d'ora dal termine dall'interno Borghi, il Vigevano è uscito vincitore dall'incontro che l'opponeva oggi al Casale. La partita, che è stata ricca di emozioni e di spunti interessanti, ha avuto due diverse fasi. Nella prima parte, infatti, il Casale, guardingo in difesa con Turotti bafficre libero e ben servito dal trio Cerenghi, Vaccari e Ferraris, ha messo più volte in difficoltà la difesa locale, per altro ben resistratta specie dal portiere Germano. In questo periodo i nerostellati hanno sfiorato il successo colpendo con Musio la traversa al 26'.

Nella ripresa, ben serretti dai mediani Baldi e Goltimberti e dai terzini Ferrari e Bisconcini, i bianconeri sono partiti al contrattacco ed hanno raggiunto il successo con un calibratissimo tiro di Borghi, Bella minuti dopo.

★ La Nazionale ungherese di calcio ha battuto ieri a Budapest una selezione jugoslava per 4-2. Il primo tempo si era chiuso alla pari per 2-2.

★ Il dilettante veneto Zanchetta ha vinto a Rozzano Milanese il 25° piccolo Giro di Lombardia ciclistico, battendo la volata tredici avversari fra i quali figuravano i torinesi Maio ed Anglulli. Milesi, vivace in gara, a Gentina sono giunti a 100 sec. in un successivo gruppo.

★ A Clermont-Ferrand in un incontro di pallacanestro fammilite la squadra locale ha battuto il Fiat di Torino per 46-34 (17-15).

★ La Nazionale bulgara di calcio ha battuto ieri la Francia per 1-0 (0-0). L'incontro si è svolto nello stadio Vasilevsky di Sofia alla presenza di 45.000 spettatori.

### Alla pari con la Pro Patria

# La Sanremese (3-1 alla Mestrina) conserva il primato in classifica

*Dal nostro corrispondente*

SANREMO, lunedì mattina.

Una Sanremese in piena salute ha superato (malgrado un inaldiato accorto ai rientrante Barbieri inutilizzato dall'11' del primo tempo) la Mestrina che ha disputato una bella gara. Gli ospiti sono andati in vantaggio per primi con l'interno Campagnini al 19'. Per la Sanremese era la prima rete al passivo dell'attuale campionato. La squadra ligure non si è inserrocita e al 31' riusciva a pareggiare; autore del punto era l'ex-juventino Stacchino — oggi il migliore dei bianco-azzurri. Su un angolo battuto dall'infortunato Barbieri, il portiere veneto usciva a vuoto. Si ritornava di testa su tutti il giovane interno che adagiava il pallone nell'angolo. Raggiunto il pareggio, la Sanremese nella ripresa si aggiudicava l'intera posta per la superiorità collettiva dei suoi uomini.

La gara nella seconda parte è stata ancora più brillante per la vivacità delle azioni e gli spunti agonistici, altro che per il gioco maieutico espresso su un ritmo veloce. La Mestrina subiva la seconda rete al 18', quando una punizione calciata da Gaslini veniva intercettata di testa da Tortonese che portava a Neri spoglio sulla destra. Il centravanti con un forte rasoterra batteva per la seconda volta Rettore, il portiere dei vanati. La terza rete era la migliore della giornata: Gaslini metteva in rete: 3-1. Il passaggio durava tre soli minuti, poi Giulini al impossessa di un pallone sfuggito a Romano e riporta l'Acosta in vantaggio.

La gara si fa dura. Al 17' Rosso commette un fallo su Fontani, il quale viene trasportato fuori campo a braccia. Al 26' l'arbitro espelle Rosso dall'Acosta e Berretta del Cuneo per reciproche scorrettezze. Al 33' è ancora Giulini che batte Romano, mentre tutti i giocatori cuneesi credevano erroneamente che il [illegible] segnato fosse in fuorigioco.

Al 42' Francone, dopo un'azione iniziata da Vaira prosegulta da Carnasca, segna la terza rete per i bianconeri.

**Novese-Fossanese: 2-0** — Vittoria netta e incontrastata dei Novesi che hanno dominato per tutta la gara. La reti sono state realizzate entrambe da Poggio

**Trinese-Canale: 0-0** — Il Canale è riuscito a pareggiare sul campo della Trinese in una gara piena di nervosismo e guastata da un arbitraggio alquanto imperfetto.

**Derthona-Savarese: 1-0** — La squadra tortonese, finora imbattuta, ha fatto la gara alla Juventina e dopo aver conseguito al 12' una rete con Benelli n'è stata mantenuta in difficoltà dalla disperata reazione degli ospiti.

### Netto successo (3-1) della Spezia a Cremona

CREMONA, lunedì mattina.

Legittimo successo dei bianconeri spezzini sul campo della Cremonese che, privo di Conia, l'uomo perno di tutta la schiacciante ratifica grigiorosso, non ha saputo trovare il giusto ritmo e soprattutto in difesa si è dimostrata piuttosto fragile. Tutte e tre le reti degli ospiti sono infatti scaturite da errori dei terzini e del portiere. Gli ospiti al 10' sono passati in vantaggio. Un errore di Parolini permetteva a Persenda di calciare a rete; la palla colpiva il palo e veniva raccolta da Ravelli che insaccava da pochi passi. Venti minuti dopo, l'azione si ripetera con un forte rasoterra battuto da Persenda, direttore Armando La Rosa Parodi Brahms: «Sinfonia n. 1 in do minore op. 68 »; Un poco sostenuto, Allegro, Andante sostenuto, Un poco allegrato e grazioso, Adagio, Allegro non troppo con brio, Orchestra sinfonica di Boston - 22: Ripetizione - A tarda sera.

**TERZO PROGRAMMA** (Torino m. 310,8, Torino m. c. III). — Ore 19: Robert Schumann: «Kinder szenen opus 15 in sol maggiore » per pianoforte; « Adagio e allegro in la bemolle maggiore » per corno e pianoforte; « Cinque studi in forma di canone » per due pianoforti - 19,30: La rassegna: « Scuola religiosa » - 20: L'indicatore economico - 20,15: J. J. Quantz: « Trio Sonata in do minore » per flauto, oboe e cembalo; B. Pasquini: « Quattro Capricci op. 1 »; A. Scriabin: « Sonata n. 5 in fa diesis minore op. 53 » per pianoforte.

Ore 21: Il Giornale del Terzo - 21,30: Alessandro Magno XIV, « La vittoria dell'Oriente » - 21,45: Richard Strauss, nel decimo anniversario della morte. Terzo trasmissione: « Il cavaliere della rosa »: terzetto e finale dell'atto III; « La Donna smarrombra »: Finale; « Arabella »: duetto atto II, Finale - 23: Dimitri Fiorlanzo nella sua terra.

**SOSTA M** (m. 250). — Ore 13,55-6,30: « Notturno della Scala », programmi musicali e notizie.

### Campionato I categoria

Girone B: San Mauro b. *Madonna 3-1; *Cassino b. Carpignano 3-1; *Cossato b. Sparo Novara 6-0; Castellamonte b. *Rivarolo 3-1; *Strambino b. Chivasso 1-0; *Sulla Vicenza b. Ceramica Pozzi 1-0; *Valle d'Aosta e Settimo 1-1.

Girone C: Saluzzo b. *Savigliano 6-3; *Valenza e Acqui 3-3; *Alba e Chieri 2-2; Cavanese b. *Avigliana 3-0; *Rivoli e Pinerolo 1-1; *Alba e Canelli 1-1; *Bacigalupo e Cirnano 2-2.

### Alla Sanremese (3-1 alla Mestrina) conserva il primato in classifica

*Dal nostro corrispondente*

SANREMO, lunedì mattina.

Una Sanremese in piena salute ha superato (malgrado un inaldiato accorto ai rientrante Barbieri inutilizzato dall'11' del primo tempo) la Mestrina che ha disputato una bella gara. Gli ospiti sono andati in vantaggio per primi con l'interno Campagnini al 19'. Per la Sanremese era la prima rete al passivo dell'attuale campionato. La squadra ligure non si è inserrocita e al 31' riusciva a pareggiare; autore del punto era l'ex-juventino Stacchino — oggi il migliore dei bianco-azzurri. Su un angolo battuto dall'infortunato Barbieri, il portiere veneto usciva a vuoto. Si ritornava di testa su tutti il giovane interno che adagiava il pallone nell'angolo. Raggiunto il pareggio, la Sanremese nella ripresa si aggiudicava l'intera posta per la superiorità collettiva dei suoi uomini.

La gara nella seconda parte è stata ancora più brillante per la vivacità delle azioni e gli spunti agonistici, altro che per il gioco maieutico espresso su un ritmo veloce. La Mestrina subiva la seconda rete al 18', quando una punizione calciata da Gaslini veniva intercettata di testa da Tortonese che portava a Neri spoglio sulla destra. Il centravanti con un forte rasoterra battuta per la seconda volta Rettore, il portiere dei vanati. La terza rete era la migliore della giornata: Gaslini metteva in rete: 3-1. Il passaggio durava tre soli minuti, poi Giulini si impossessa di un pallone sfuggito a Romano e riporta l'Acosta in vantaggio.

La gara si fa dura. Al 17' Rosso commette un fallo su Fontani, il quale viene trasportato fuori campo a braccia. Al 26' l'arbitro espelle Rosso dall'Acosta e Berretta del Cuneo per reciproche scorrettezze. Al 33' è ancora Giulini che batte Romano, mentre tutti i giocatori cuneesi credevano erroneamente che il [illegible] segnato fosse in fuorigioco.

Al 42' Francone, dopo un'azione iniziata da Vaira prosegulta da Carnasca, segna la terza rete per i bianconeri.

**Novese-Fossanese: 2-0** — Vittoria netta e incontrastata dei Novesi che hanno dominato per tutta la gara. La reti sono state realizzate entrambe da Poggio

**Trinese-Canale: 0-0** — Il Canale è riuscito a pareggiare sul campo della Trinese in una gara piena di nervosismo e guastata da un arbitraggio alquanto imperfetto.

**Derthona-Savarese: 1-0** — La squadra tortonese, finora imbattuta, ha fatto la gara alla Juventina e dopo aver conseguito al 12' una rete con Benelli n'è stata mantenuta in difficoltà dalla disperata reazione degli ospiti.

### Campionato I categoria

Girone B: San Mauro b. *Madonna 3-1; *Cassino b. Carpignano 3-1; *Cossato b. Sparo Novara 6-0; Castellamonte b. *Rivarolo 3-1; *Strambino b. Chivasso 1-0; *Sulla Vicenza b. Ceramica Pozzi 1-0; *Valle d'Aosta e Settimo 1-1.

Girone C: Saluzzo b. *Savigliano 6-3; *Valenza e Acqui 3-3; *Alba e Chieri 2-2; Cavanese b. *Avigliana 3-0; *Rivoli e Pinerolo 1-1; *Alba e Canelli 1-1; *Bacigalupo e Cirnano 2-2.

# La Biellese vittoriosa (2-1) sul campo del Pordenone

## Il goal della vittoria dei bianconeri ottenuto da Francescon su rigore

*Dal nostro corrispondente*

Pordenone, lunedì mattina.

La Biellese ha battuto per 2 reti a una il Pordenone che pure Aveva mantenuto una netta superiorità territoriale. Il Pordenone, valutando giustamente le difficoltà dell'incontro, ha cercato di dalle prime battute di prendere l'iniziativa del gioco con una tattica aggressiva; ma al è visto subito che la squadra non ha ancora trovato il giusto ritmo e la prima linea si è trovata troppo spesso priva dell'appoggio della mediana. La Biellese invece, calma, precisa e sicura in difesa, ha dimostrato di possedere una solida impalcatura. Molto bene anche la sua prima linea, che ha avuto in Barzaghi l'uomo più pericoloso.

La prima [illegible] ha avuto inizio a tre quarti di campo. Agradi aleva palleggiando quando Barzaghi riusciva a far sua la palla. Forti sbadiglava. Il tempo nell'uscita e Barzaghi poteva segnare a porta vuota. Al 28' Lugo, con un improvviso tiro, riusciva a sorprendere il portiere biellese, attendendo il pareggio. Ma la situazione di parità durava poco: al 45', in seguito a fallo di Magnetto su Piccinni, l'arbitro concedeva un rigore; realizzava Francescon. Il secondo tempo, malgrado la continua pressione del Pordenone, ha lasciato immutato il punteggio.

a. a.

PORDENONE: Facli; Fiuca, Magnetto; Canal, Aggradi, Venier; Renaldi, Oderda, Caroli, Del Grosso, Lugo.

BIELLESE: Gori; Mancini, Cappellini; Formico, Vidotto, Campanini; Picciani, Francescon, Bergnghi, Donina, Galli.

Arbitro: Orlando, di Bergamo.

### Un solo goal decide in Pro Patria-Legnano: 1-0

Busto Arsizio, lunedì mattina.

Una rete di Bernasconi al 37' di gioco ha deciso il derby dell'Olona a favore dei bustesi. Il Legnano, che ha avuto espulso Rivolta al 36' del primo tempo, per un fallo in danno di un attaccante bustese, ha cercato di rimanere lo svantaggio iniziale ma l'inferiorità numerica non ha permesso al lilla di risalire la corrente.

### Torneo di Serie D

RISULTATI: Entella - Ivrea 1-1; *Magra - [illegible] 2-2; *Asti - Imperia 1-1; *Novese - Fossanese 3-2; *Arenzano - Sestri Levante 3-0; *Trinese - Canale 0-0; *Rapallo - Sestrese Boria 1-0; Aosta - *Cuneo 4-3; *Derthona - Derthona - Inverunese 1-0.

CLASSIFICA: Entella p. 8; Derthona Derthona 7; Rapallo e Novese 6; Aosta e Savarese Boria 5; Cuneo, Canale, Imperia, Magenta, Sammargheritese e Sestri Levante 4; Ivrea, Asti, Trinese e Arenzano-Spezia 3; Fossanese 2; Inverunese 0.

### Un solo goal decide in Pro Patria-Legnano: 1-0

Busto Arsizio, lunedì mattina.

Una rete di Bernasconi al 37' di gioco ha deciso il derby dell'Olona a favore dei bustesi. Il Legnano, che ha avuto espulso Rivolta al 36' del primo tempo, per un fallo in danno di un attaccante bustese, ha cercato di rimanere lo svantaggio iniziale ma l'inferiorità numerica non ha permesso al lilla di risalire la corrente.

### Torneo di Serie D

RISULTATI: Entella - Ivrea 1-1; *Magra - [illegible] 2-2; *Asti - Imperia 1-1; *Novese - Fossanese 3-2; *Arenzano - Sestri Levante 3-0; *Trinese - Canale 0-0; *Rapallo - Sestrese Boria 1-0; Aosta - *Cuneo 4-3; *Derthona - Derthona - Inverunese 1-0.

CLASSIFICA: Entella p. 8; Derthona Derthona 7; Rapallo e Novese 6; Aosta e Savarese Boria 5; Cuneo, Canale, Imperia, Magenta, Sammargheritese e Sestri Levante 4; Ivrea, Asti, Trinese e Arenzano-Spezia 3; Fossanese 2; Inverunese 0.

### Il Corenza ha vinto per 1-0

### Tentativo di invasione sul campo del Marsala

MARSALA, lunedì mattina.

Al termine della partita di serie C tra il Marsala ed il Cosenza (ritirata di quest'ultima compagine per 1-0 con una rete di Costa), un tentativo di invasione di campo è stato stroncato dalla forza pubblica e dai dirigenti siciliani.

# La capolista Entella vince a Ivrea (2 a 1) Successo a sorpresa dell'Aosta a Cuneo: 4 a 3

## Tra gli altri incontri di serie D faticosa vittoria del Derthona sull'Inverunese - Il Cenisia pareggia sul campo del Trino: 0-0 - La Novese batte il Fossano per 2-0

DAL NOSTRO INVIATO

Ivrea, lunedì mattina.

*La bella situazione dell'Ivrea — capolista del girone A di serie D, l'Entella — è durata fino al 44' del primo tempo. Poi è arrivata il goal del pareggio ligure e, nella ripresa, il secondo punto degli ospiti. Ed a nulla è servita l'affannosa prodigiosi dei piemontesi, ridotti in dieci per un infortunio a Limberti (stiramento muscolare al 17' del primo tempo), per riuscire la corrente.*

*Avevano cominciato bene i padroni di casa filando rapidi verso la rete dell'Entella ed impegnando in tre interventi consecutivi il portiere Righetti. Al 18' l'Ivrea aveva colto il successo, con una fresca azione tra Anzalone, Guagno, Tubercoso e Stroni, azione che l'ala sinistra aveva condotto tirando fortissimo a rete. Il portiere chiaverese respinse a malapena la sfera sulla quale arrivò in piena velocità Stocco che la scorsavolò in porta. Mancava meno di un minuto alla chiusura della prima parte della partita, quando lo stesso Stocco cercò — con un ingenuo e inutile fallo — un calcio di punizione contro la propria squadra. Sullo spiovente in area avversaria, scattò liberissimo Piori e con la punta del piede alzato colpì il pallone [illegible] (anche lo arbitro uscito di fallo) e lo mandò a rimbalzare in fondo al sacco.*

*Tre minuti dopo l'inizio della ripresa capitò all'Ivrea la prima grande occasione per riportarsi in vantaggio: in mischia (dopo un tiro di Anzalone) Guagno calciò con rabbia verso la rete ligure ma la palla — con il portiere ormai fuori causa — andò a sbattere sulla gamba sinistra del terzino Scotta retrocesso sulla linea bianca. La respinta dell'Entella fu immediata. Qualche azione di prova e poi la « bolla » riuscita. Sesto minuto: lupo e tiro cross-cross, fortissimo, di Piazza spiazzato e Sestra. Sulla sfera si avventò Battolo che non chiuse però i pugni nell'effettuare la respinta: la palla scivolò via verso sinistra, è raggiunta in corsa da Maggio che staffila a botteghino e fa centro. Ivrea 1 - Entella 2.*

*Giannico la disperata offensiva granciana alla porta dei liguri. I piemontesi però sono floccati, dall'elevato ritmo di gara e pur battendosi strenuamente su ogni pallone, sono sostanzialmente nei passaggi e poco fortunati nei tiri a rete. L'Ivrea totalizza, in venti minuti, otto calci d'angolo ma non riesce a passare.*

r. b.

### Altalena di reti a Cuneo

Cuneo, lunedì mattina.

I primi venti minuti di gioco sono tutti di marca bianco-rossa, i cui avanti, impegnano severo il portiere Lemoniier. Al 20' l'Aosta passa la prima rete: azione di Giulini che, dopo essersi liberato di Bristone, serve Enrietti il cui tiro fa una frazione di metri battere il [illegible] Romano. Il Cuneo ritorna all'attacco ma al 30' approfittando di un errata retropassaggio di Rucco, l'Aosta segna ancora per merito di Giulini. Subito Barretta, su azione in contropiede, colpisce il palo della rete avversaria, poi al 42' il Cuneo accorcia la distanza su calcio di rigore realizzato da Francone.

La ripresa inizia con il Cuneo all'attacco: al 10' Pontoni si libera di tre avversari e serve alla perfezione Prato, il cui tiro a rete pareggia in rete: 3-3. Il passaggio dura tre soli minuti, poi Giulini al impossessa di un pallone sfuggito a Romano e riporta l'Aosta in vantaggio.

La gara si fa dura. Al 17' Rosso commette un fallo su Fontani, il quale viene trasportato fuori campo a braccia. Al 26' l'arbitro espelle Rosso dall'Aosta e Berretta del Cuneo per reciproche scorrettezze. Al 33' è ancora Giulini che batte Romano, mentre tutti i giocatori cuneesi credevano erroneamente che il [illegible] segnato fosse in fuorigioco.

Al 42' Francone, dopo un'azione iniziata da Vaira prosegulta da Carnasca, segna la terza rete per i bianconeri.

**Novese-Fossanese: 2-0** — Vittoria netta e incontrastata dei Novesi che hanno dominato per tutta la gara. La reti sono state realizzate entrambe da Poggio

**Trinese-Canale: 0-0** — Il Canale è riuscito a pareggiare sul campo della Trinese in una gara piena di nervosismo e guastata da un arbitraggio alquanto imperfetto.

**Derthona-Savarese: 1-0** — La squadra tortonese, finora imbattuta, ha fatto la gara alla Juventina e dopo aver conseguito al 12' una rete con Benelli n'è stata mantenuta in difficoltà dalla disperata reazione degli ospiti.

### Campionato I categoria

Girone B: San Mauro b. *Madonna 3-1; *Cassino b. Carpignano 3-1; *Cossato b. Sparo Novara 6-0; Castellamonte b. *Rivarolo 3-1; *Strambino b. Chivasso 1-0; *Sulla Vicenza b. Ceramica Pozzi 1-0; *Valle d'Aosta e Settimo 1-1.

Girone C: Saluzzo b. *Savigliano 6-3; *Valenza e Acqui 3-3; *Alba e Chieri 2-2; Cavanese b. *Avigliana 3-0; *Rivoli e Pinerolo 1-1; *Alba e Canelli 1-1; *Bacigalupo e Cirnano 2-2.

## SULLE SCENE E SUGLI SCHERMI

### OGGI SUL VIDEO

**18,30 - 18,55**: Telescuola: corso di avviamento professionale a tipo industriale. Primo e secondo corso.

**17-18**: La tv dei ragazzi: La Bussola, settimanale per i giovani con Giovanni Mosca. Regia di Gian Vittorio Baldi.

**18,30**: Telegiornale o Gong.

**18,45**: Passeggiate italiane, a cura di Franca Capriano e Gilberto Severi.

**19,05**: Canzoni alla finestra: Orchestra napoletana diretta da Luigi Vinci.

**19,35**: Tempo libero: trasmissione per i lavoratori a cura di Bartolo Ciccardini e Vincenzo Incisa. Realizzazione di Sergio Spina.

**20,05**: Telesport.

**20,50**: Telegiornale - 20,50: Carosello.

**21**: La lunga strada: servizio di Franco De Cleva.

**21,35**: Ciclo del teatro popolare a cura di Diego Fabbri: I. « Il povero fornaretto di Venezia », dramma storico di Francesco Dall'Ongaro. Personaggi e interpreti: Il fornaretto (Gabriele Antonini), Annella (Graziella Spina), Marco (Fosco Giachetti), Clemenza (Lydia Alfonsi). La procuratessa (Cesarina Gheraldi), Giovanni (Tino Bianchi), Lorenzo (Mario Feliciani). Le maschere (Achille Millo), Bondumier (Franco Volpi), Il Doge (Achille Majeroni), Il segretario del Consiglio (Nino Pepe). Regia di Mario Landi.

Al termine: Telegiornale.

### I programmi di domani

Ore 10,30: Da Torino: inaugurazione Salone Mercato dell'abbigliamento - 13,30: Telescuola - 17: La tv dei ragazzi - 18,30: Telegiornale - 18,45: Le donne, i cavalier, l'arme, gli amori - 19,15: « L'altra faccia della Luna », racconto sceneggiato - 19,40: Avventure di capolavori - 20,05: La posta di Padre Mariano - 20,30: Telegiornale - 20,50: Carosello - 21: « Non abbandonarmi », film - 23,25: Cinenalandia - 22,55: Telegiornale.

### Stasera alla tv

### «Il fornaretto» inaugura il ciclo del teatro popolare

*Con « Il povero fornaretto di Venezia », il dramma storico di Francesco Dall'Ongaro che conobbe un grande successo nell'Ottocento, la tv inaugura stasera la serie delle trasmissioni dedicate al « Teatro popolare ». La vicenda, desunta da una cronaca veneziana del '500 e arricchita dalla fantasia del l'autore, è notissima perchè fu ripresa in anonime versioni romanzesche per tutto il secolo e ancora circola tra il popolo ai giorni nostri.*

*Il giovane Pietro, figlio di un fornaio di Venezia, è accusato di aver ucciso un uomo che aveva attentato all'onore della sorella e della fidanzata del presunto omicida. Le prove sono schiaccianti. Ma la realtà l'assassino è il nobile Marco che ha abusato punire l'amante della moglie, ma che ora nega, per timore della scandalo, confessare la verità. Tuttavia convince e che la Pietro è fuggito, ma il giovane è ripreso, e sotto la tortura, si riconosce colpevole. Quando Lorenzo, in preda al rimorso, tenterà di strappare al patibolo, sarà troppo tardi.*

*Al Concorso « Vietti »*

### Tre premi per la danza assegnati a Vercelli

Vercelli, lunedì mattina.

*Si è concluso la scorsa finale della sezione danza del sale « Gian Battista Viotti ». decimo concorso internazionale. La giuria, presieduta dal maestro Giulio Confalonieri, non ha assegnato il primo premio, ma tre secondi premi; per la categoria complessi, al complesso Hardie Muna di Norimberga (Germania); per la categoria « Pas de deux », a Liliana Cosi e Gastone Ferranti, del Teatro alla Scala di Milano; per la categoria solisti, a Bettina De Alexidis di Parigi, Feeta Sumaldena di Sofia e Anstus Samsel, pure di Sofia.*

### Ieri sera in "Serata di gala„

# Modugno ha dato sfogo a tutta la sua esuberanza

Da tempo, da quando è diventato il cantante italiano più celebre nel mondo, Domenico Modugno, non ci offre più grandi sorprese. Di tanto in tanto, fra un film e una [illegible] per i continenti, ricompare alla tv: canta successi vecchi e nuovi accompagnato dalla inseparabile chitarra; si agita, urla, scalpita, lascia esplodere la sua carica di vita che pare senza fondo.

Anche ieri, in « Serata di gala », che gli è stata interamente dedicata, non si è allontanato dal suo personaggio ormai universalmente conosciuto e copiato. Eppure, per un'intera ora, questo giovanotto, pochi anni fa con le toppe nei ventili adesso miliardario, ha saputo tener viva l'attenzione del pubblico e riconfermare la simpatia che da ogni parte gli viene tributata. Alla lunga il suo modo di fare e di cantare potrà diventare faticoso e monotono, però bisogna riconoscergli che, sotto tanta gigioneria, ha un temperamento caldo e appassionato, un amore per il proprio mestiere, una gioia di vivere che sono le sue migliori doti e quelle per cui, fra i sei o sette « ospiti d'onore » venuti sino ad ora al « music-hall » della domenica, egli è quello che gli spettatori hanno maggiormente gradito.

Salito [illegible] palcoscenico con il solito impeto giovanile, « Mimmo », (così lo chiamano gli amici e i « patiti ») non ha voluto nessuna presentazione e nessun ancomio; ha cantato senza riposo uno alla [illegible] cominciando dalle prime canzoni, quando'era ancora povero e sconosciuto (immediatamente alla ribalta: abbiamo riascoltato « La donna riccia », « Resta con me » e « Il pescespada », uno fra i motivi più belli e patetici.

I papaveri della Parapa hanno mimato « La svegliatina », il balletto di Gisa Geert ha interpretato « Io »; Stella Dixi, Riccardo Rauchi con il suo complesso, il quartetto Radar hanno rievocato « Lazzarella », « Mariti in città », « Biruda 'mfosa ». « Musetto » non poteva che essere presentata ancora una volta dal quartetto Cetra, che l'ha lanciata e inclusa nel suo repertorio.

Il balletto ha ancora scenaggiato « Martina donne e guai », poi Modugno, da solo, ha cantato il celebre « Uomo in frac », « Sole, sole, sole » e, per chiudere, « Mi ha detto di sì » con la quale ha avuto modo di dare sfogo a tutta la sua esuberanza, ritirandosi [illegible] palcoscenico sudato, spettinato, senza giacca e con la cravatta allentata dopo aver accompagnato anche la bimbissima [illegible] della sempre composta Emma Danieli. Uno spettacolo alla buona, in famiglia: ma gli spettatori non si attendevano di più.

* *

La serata di ieri era dedicata alle canzoni dopo quelli di Modugno, abbiamo ascoltato i motivi vincitori del III Festival della canzone Italiana di Sanremo. Harold ottenuto i primi tre posti in graduatoria, rispettivamente: « Oh! pasà » di Cherubini e Kramer, interpretata da Gino Latilla, « L'amore è il più grande ideale » cantata in tedesco dalla graziosa Lisa Stat, « Napule ca se sosta » nell'arrangiamento del maestro Simonetti e presentata da Achille Togliani. [illegible] svizzeri hanno rivolto applausi molto numerosi ai nostri cantanti, in particolare al bravo e buon Latilla.

m. m.

### « Abiterò a Hollywood dichiara la Lollobrigida

*New York*, lunedì mattina.

*L'edizione domenicale del* Daily News, di *New York*, *pubblica* [illegible] *una grande fotografia a colori di Gina Lollobrigida e riporta alcune dichiarazioni dell'attrice.*

*Gina ha detto di aver deciso di lasciare la sua residenza ad Hollywood. Appena avrà terminato il film Never so Few che sta girando con Frank Sinatra, acquisterà una villa. L'attrice ha aggiunto: «Conserverò la mia casa di Roma, ma mi piace risiedere ad Hollywood ».*


## La Società ZANOLETTI Metalli celebra il centenario della sua fondazione

Con una intima cerimonia svoltasi presso un noto ristorante cittadino la Società Zanoletti Metalli ha celebrato ieri [illegible] il Centenario della sua Fondazione. Analoghe cerimonie si sono svolte contemporaneamente presso la Sede Centrale di Milano e presso le altre Filiali di vendita.

Riuniti alla presenza della Direzione tutti i dipendenti della Filiale di Torino hanno partecipato ad un pranzo offerto dalla Ditta.

Al termine il Direttore ha ricordato il cammino percorso dalla Zanoletti in questi primi cento anni di attività soffermandosi sulle tappe più importanti che ne hanno segnato il consolidamento e lo sviluppo. Quindi ha rivolto un saluto augurale a tutti i lavoratori della Ditta distribuendo ai presenti una medaglia commemorativa coniata per la circostanza.

Ha risposto ringraziando in nome di tutti i dipendenti un impiegato anziano che, come omaggio agli artefici di questa antica Ditta [illegible] ed ai suoi continuatori, ha augurato all'Azienda una sempre maggiore prosperità.



## PUBBLICITA' ECONOMICA (VIA SAN TOMASO N. 22)

Il genere di grande [illegible] dei nostri corrispondenti extraprovinciali e qualunque [illegible] delle Società per azioni di Fiala, EPI (a Torino via S. Tommaso 22) per contratti e vaglia, o mediante versamento sul conto corrente postale numero 2/30251, Torino. Esso risulta dal predetto numero della parola (minimo dieci, aumentabile in multiplo di cinque parole) per la tariffa della Rubrica edella all'abbonato coll'aggiunta delle tasse di registro del 7 % globale. Per inserzioni in data fissa, urgenti o ripetute grandi speciali che la EPI concederà a richiesta, inoltrare alle condizioni generali del tutto indicativo tutte le rimettere.

Tutti gli avvisi vengono pubblicati su « La Stampa » ed in « Stampa Sera » Non sono ammessi annunci che sembrano [illegible] o più [illegible] natali; non rispondiamo all'insufficienza, richieste di fotografie o di anticipi di denaro o francobolli anche solo per la risposta.

Coloro che desiderano rimanere ignoti ai lettori possono segnalarne la [illegible] e Scrivere casella EPI, Torino e (od altra sede), compilare per ciascun parole. In tal caso all'importo dell'inserzione [illegible] in lire 120 per decade, ed un primo deposito di lire 100 per il rimborso delle spese di recapito delle corrispondenze in qualunque luogo, e potere che non vengono eseguite il ritiro diretto [illegible] della ricevuta del noleggio.

Le corrispondenze indirizzate ad una Casella non possono contenere documenti, valori, fotografie o mezzi di propaganda; debbono essere inviate per Posta o con recapito se eccezionale o raccomandate.

### COMMERCIALI L. 100 per parola

**ACQUISTO** bauli di legno [illegible]. Telefonare 761-103. 8775

**AUTOCARRO** e rimorchio per lavoro città 3 o 5 giorni settimanali, eventuale [illegible] 837-421. 87320

**FUSTELLATURA** conto terzi. Visentini Via Antonio Cecchi 55, Torino. M5787

**OCCASIONE** vendo piano rinconto pallottoliere, [illegible] cavalletto (pittore) Scrivere 81. M5891

**OCCASIONE** cisterna Viberti capacità 8 mila litri vendo. Telefono 890-709. M5784

**VITOLARE** export-import rappresenti Francia assumo [illegible] affari. Tel. 770-561 sino a lunedì ore 18. 86829

**TURINPLEX**, premiata fabbrica materassi a molle, lana-crine vegetale ecc stabilimento, via Andrea Doria 8, Borgata Margherita (Torino), telef. 781-026. Negozio di vendita Torino, corso Regina Margherita 160, telef. 272-846. Vendita diretta dalla fabbrica al consumatore.

### ARTIGIANATO L. 80 per parola

**RIEDUCAZIONE** pratica accelerazione dentale [illegible] su studio, oppure qualsiasi [illegible] ovunque, guadagno sicuro. Scrivere casella 8134, EPI, Torino. 87701

**DIPINTI** su stoffa al cesperino telefono 674-564. 87815

### FIN. CAPITALI CERCHIAMO CLIENTI AZ. L. 100 p. p.

A buone condizioni, prestiti personali [illegible] la garanzia cambiaria richiesta, [illegible] immobiliare concediamo ai impiegati, lavoratori e funzionari residenti in Torino e Piemonte. Effettuati anche prestiti mensili ad ammortamento. Rimborso 10-15 mesi. Serietà, segretezza. Fin.Co.Tex. via Pietro Micca 6. Telefonare 47-346. 12713

**APPUNTAMENTI**, vendono locali mq. 300, zona

*I congressi provinciali in Piemonte*

# Gonella propone una riforma nella dc

**Il ministro (parlando ad Arona) ha sostenuto la necessità di modificare l'attuale sistema per la nomina dei dirigenti del partito, «minacciato da fratture»**

Arona, lunedì mattina.

Il ministro Gonella, che ha presieduto il Congresso dc della provincia di Novara, ha tenuto il discorso conclusivo, sottolineando le gravi e diffuse preoccupazioni per il «frazionamento interno che seriamente compromette l'unità della compagine del partito di governo».

Egli ha poi affermato che «si può contribuire a porre riparo al pericolo di divisioni e di fratture riformando il sistema di elezione dei consigli nazionali».

A questo riguardo il ministro ha proposto che il congresso nazionale, visti di presentare liste in ciascuna delle quali siano schierati gli aderenti alle varie correnti e ammetta invece sole candidature individuali alle cariche direttive, previa presentazione di ciascuna da parte di un minimo di dieci o venti delegati.

I delegati, così presentati individualmente, verrebbero tutti collocati in un unico elenco in ordine alfabetico: ogni delegato voterebbe scegliendo liberamente nell'elenco i nomi preferiti, naturalmente nei limiti del numero previsto dallo statuto. «Si avrebbe così il beneficio di una votazione libera ma svelenita dalla rigidità dei raggruppamenti che costringono a irreggimentarsi in correnti anche uomini che, a cominciare dal Presidente del Consiglio, sarebbe interesse generale non vedere immischiati in organizzazioni di gruppo».

«Con ciò si supererebbe il permanente contrasto fra proporzionalisti e non proporzionalisti, tra sostenitori di liste aperte e di liste chiuse».

## Pastore difende il governo di Segni

Vercelli, lunedì mattina.

Il congresso vercellese è stato caratterizzato dal discorso pronunciato dal ministro Pastore, che ha difeso soprattutto la posizione del governo Segni.

Ribadita la necessità per tutti i democristiani di respingere «i ricorrenti tentativi delle forze esterne di interferire nel dibattito precongressuale» egli ha «ricordato come il segretario della dc, on. Moro, abbia fatto giustizia delle false accuse mosse al governo Fanfani, sia per quanto riguardava sue pretese velleità aperturistiche, sia per quello che concerneva i suoi indirizzi di politica economica».

Il ministro Pastore ha soggiunto: «Estremamente pericoloso sarebbe porre al centro del dibattito congressuale il problema del governo. Noi dobbiamo continuare a distinguere le diverse sfere in cui governo e partito rispettivamente si muovono.

«Che questo sia un governo di necessità è un fatto: ma tale definizione può da alcuno essere ritenuta offensiva. Ma realtà parlamentare e il dovere che incombe alla dc di assicurare un governo al paese, sono dati di fatto incontestabili. Del resto nessuno è in diritto di mettere in discussione l'attuale ministero finché resta l'impegno di Segni: governo di democristiani con un programma democristiano».

## I lavori ad Alessandria

Alessandria, lunedì mattina.

Si sono conclusi a tarda sera i lavori del 17° congresso provinciale della d.c. di Alessandria, dopo due giorni di intensa discussione. Al convegno hanno partecipato l'on. Elsa Conci in rappresentanza della direzione del partito, i sottosegretari di Stato on.li Piola ed Edoardo Martino, il sen. Desana e l'on. Brusasca.

Dopo le relazioni del segretario provinciale uscente dottor Giovanni Fagnano e dell'avvocato Adriano Bianchi, si sono avuti numerosi interventi da parte dei congressisti.

Sono state presentate due liste che in sostanza si richiamavano entrambe alla mozione sviluppata dal prof. Giovanni Sisto sul principio di «accrescere i consensi allo Stato democratico». Eletti sono stati: il prof. Giovanni Sisto, l'avv. Angelo Armella, la dottoressa Adelina Martina, il dottor Giovanni Fagnano, il professor Sisto e il dott. Fagnano sono di tendenza fanfaniana, gli altri due del «dorotei».

## I d.c. della Val d'Aosta riuniti a Saint Vincent

St. Vincent, lunedì mattina.

La Federazione regionale valdostana della dc ha tenuto il suo congresso nei locali del Kursaal.

Le mozioni non riflettevano con esattezza le linee politiche delle correnti nazionali interne della dc e si intitolavano, la prima «Centrismo degasperiano»; la seconda, che dalla prima differiva lievissimamente, «Coltivatori diretti»; la terza «Rinnovamento autonomo valdostano» (era la lista sostenuta dai sindacalisti).

Sono stati eletti rappresentanti al congresso i candidati delle due prime liste: avv. Bondaz, con voti 2310; prof. Berthet, con 2025; geom. Fordinando Bionaz, voti 1605. I candidati della terza lista hanno riportato: Cloz 612 voti e Mapelli 390 voti.

## Tutti concordi a Savona sulla linea Moro-Segni

Savona, lunedì mattina.

Si è svolto ieri nella nostra città il congresso provinciale della dc presieduto dal ministro Spataro come rappresentante della direzione del partito. Circa 200 congressisti di cui oltre 100 con diritto di voto e di parola hanno partecipato ai lavori che si sono svolti al Teatro del Ponente.

Dopo un breve discorso di apertura dell'on. Spataro, l'on. Carlo Russo, sottosegretario alla presidenza dei ministri nella sua relazione ha illustrato l'opera del governo Segni che sta realizzando il programma elettorale della dc esposto agli elettori durante la campagna per le elezioni del 25 maggio 1958. Il congresso ha aderito al quattordici punti dell'on. Moro e ha auspicato che si rafforzi l'unità del partito presentando una mozione unica di netto indirizzo centrista sulla linea Moro-Segni che è stata firmata da tutti i candidati.

Sono stati eletti i delegati alla provincia al congresso nazionale dc di Firenze. Essi sono: avv. Angelo Barile, di Albisola; avv. Filippo Basso, di Albenga, e avv. Gian Carlo Ruffino, di Millesimo.

E' tornata ieri a Roma dal Marocco, ove si era recata per girare gli esterni del nuovo film «Salambò», la bella attrice francese Jeanne Valéry (Telefoto a «Stampa Sera»)

*Vive in un ospizio di Montalto il «mago del Monferrato»*

# Il «guaritore» centenario riceve le visite dei suoi antichi clienti

**Ieri volevano festeggiarlo per il compleanno ma egli protesta: «Mancano novanta giorni al secolo, non dovete farmi più vecchio» - Possedeva una sua ricetta di erba per ringiovanire, la scolatica: ora l'ha rivelata, come un dono, alla pronipote di 23 anni - Si sente pensionato: cura un giardino e va a passeggio**

DAL NOSTRO INVIATO

Montalto, lunedì mattina.

*L'uomo che un tempo era conosciuto in tutto il Monferrato come un «mago» dalle mani prodigiose e più particolarmente come l'infallibile «guaritore della sciatica» vive nell'ospizio di Montalto ed ha cento anni. Dai suoi antichi clienti, che in compenso della solita gratissima o ridonata gli portavano uova polli e conigli, pochi gli sono sopravvissuti. Alcuni di questi — il sessantenne Serafino Barda di Casale, Giuseppe Cavalla di Alessandria e qualche altro — sono andati ieri a trovarlo per festeggiare il secolo da lui raggiunto. Essi avevano letto sul giornale della scorsa settimana che proprio oggi, 12 ottobre, il loro benefico mago avrebbe compiuto il centesimo anno di età. Sono accorsi anche fotografi e lontani ammiratori. Ma il «guaritore» di un tempo lontano non ha gradito, con una punta di civetteria, tutte queste manifestazioni.*

*Piccolo di statura, magro tanto da mostrare le ossa, lodo chi arguti e spiritosi, furbissimi assai più espressive delle parole, egli ha salutato tutti stando nel giardinetto dell'istituto che lo ospita, ha accettato auguri e complimenti, ma subito ha esclamato: «Perché volete farmi più vecchio di quel che sono? Non ho ancora cento anni compiuti: sono guardate! Ed ha fatto vedere un foglio ingiallito e logoro nel quale a stento si legge: «Giovanni Mariotto fu Giuseppe, nato il 12 gennaio 1860». «Non sono del '59, diceva ammiccando con i suoi occhietti grigi il mago Mariotto, io sono del '60».*

*Novanta giorni in più o in meno, Giovanni Mariotto è arrivato al secolo in condizioni di salute e di spirito veramente invidiabili. Ha fiducia nell'avvenire e il suo ritornello a questo: «La salute ci è, Dio volendo, posso ancora fare qualcosa». Ed infatti si occupa del piccolo e del giardino dell'ospizio.*

*Personalmente egli attribuisce i suoi cento anni al terrore di ogni emozione in gioventù. «Non mi sono mai privato di niente — dice tutto felice — ho sempre bevuto, fumato e lavorato». Il suo genere di occupazioni era piuttosto poco pesante: sabato domenica e giorni festivi funzionava da parrucchiere dei paesi; negli altri giorni lavorava e curava abili, sempre, in ogni ora del giorno e della notte, facevano il guaritore.*

*Erano molti che accorrevano dal mago Mariotto, soprattutto per una sua speciale virtù: quella di curare la sciatica. Egli possedeva la formula di un intruglio misterioso, fatto di diverse erbe. Prima praticava massaggi sulla parte malata e poi spalmava la «pappetta». A sentire il guaritore, naturalmente, tutti se ne andavano risanati. I suoi antichi clienti, i pochi che ancora si possono trovare, non sono così ottimisti, ma dicono che effettivamente molti malati ebbero da quella rudimentale terapia vantaggi decisivi.*

*La formula dell'aromatico polvischio è ignota: il centenario forse non la ricorda e comunque afferma di non poterla rivelare avendone fatto dono alla sua pronipote, Ausilia Mariotto, una florida ragazza di 23 anni che nella stessa Montalto, o due passi dall'ospizio, gestisce un negozio di commestibili. Che anche lei si avvii alla carriera di guaritrice?*

*Il miscuglio di erbe contro la sciatica appartiene interamente al Mariotto. Il centenario dice di averla ricevuta intorno al 1880 da suo padre, il quale a sua volta l'aveva appresa nel 1825, durante la guerra, da un caporale colpito a morte dagli austriaci. Costui prima di spirare avrebbe confidato il segreto che è giunto intatto dopo cento anni nel nipotastro della signorina Ausilia.*

*Il guaritore esercitò la sua attività per circa sessant'anni, cioè fino ai primi anni della seconda guerra mondiale. I tempi più floridi furono quelli attorno al 1900 quando egli era a Casale e la ricevera e «guariva» i contadini, prodighi di prodotti della terra. Poi si trasferì anche ad Alessandria e ricevette offerte in contanti. Il prodigio della sua ricetta lo portò anche in Svizzera e in Francia; ma, ammette onestamente, guadagnava di più facendo il parrucchiere ed il sarto. Era guaritore per occasione, scriana, non faceva il «ciarlatano» come tanti altri».*

*Racconiando queste cose il vecchietto, mingherlino e grinzoso, si guarda le mani che paiono tagliate nel legno e sospira: «Se non tremassero, potrei ancora fare qualcosa». Quindi, inconsolabile d'aver perduto gli strumenti, fissa i suoi occhietti furbi sul capo di un signore calvo che gli fa gli auguri e indicando col dito la testa dice: «Anche lei però deve essere calvo!».*

C. B.

Giovanni Mariotto, il «mago» del Monferrato è stato festeggiato ieri per il suo centesimo compleanno (Foto Moisio)

# Una cassiera ha sottratto 15 milioni alla sua ditta

**Ogni sera, da un anno, metteva in borsetta 50 mila lire alterando i libri contabili - Arrestata con il marito spesate da 3 mesi**

Milano, lunedì mattina.

Un'impiegata che da un anno a questa parte aveva sottratto alle casse della sua società 15 milioni, è stata arrestata e denunciata con il marito per furto continuato e aggravato. La giovane, Mirella Annicar in Percan, di 22 anni, sposata da tre mesi e abitante in via Rainoldi 15, cassiera presso la ditta Commerciale Milanese Tessuti dal maggio 1958, venerdì sera era stata sorpresa dal procuratore della città mentre armeggiava con i fogli dei rendiconti ed intascava del denaro nella borsetta.

Avendo da tempo l'impressione che nella contabilità vi fosse qualcosa di irregolare, il procuratore della ditta, signor Maniero, il mattino dopo si recava dal capo della Squadra Mobile il quale provvedeva a far compiere un appostamento da un funzionario e da due sottufficiali. Gli agenti la sera stessa fermavano la cassiera: nella sua borsetta rinvenivano cinquantamila lire. Un controllo nelle casse della società ha permesso di chiarire che, mentre queste avrebbero dovuto contenere un milione e 202 mila lire, ne contenevano solo un milione e 151 mila, cioè una differenza di 52 mila lire, che corrispondeva, con trascurabile approssimazione, dovuta a una piccola spesa, alla somma rinvenuta nella borsetta di Mirella Annicar.

La rapida inchiesta ha smascherato l'intraprendente impiegata che da un anno, ogni sera, con un abile trucco contabile, alterava i rendiconti, intascando dalle 50 alle 60 mila lire per volta. In poco più di un anno il bottino raccolto si aggirerebbe sui 15 milioni.

Le donne non ha neppure tentato di negare: «Ho cominciato — ha confessato — perché volevo una casa. Io e mio marito abbiamo già comperato i muri. Ma non ho rubato 15 milioni, ne avrò preso solo due o tre».

Anche il marito, Franco Percan, di 24 anni, bidello all'Università, è stato arrestato. Egli si è dimostrato sorpreso: rilevava che le somme portate quotidianamente a casa dalla moglie fossero gli utili corrisposti dalla ditta a si rallegrava di avere una moglie così laboriosa. Alla coppia sono state sequestrate 280 mila lire e l'automobile.

## Asportati da un'auto gioielli per tre milioni di lire

Milano, lunedì mattina.

Un grosso furto è stato consumato nella notte ai danni del cittadino svizzero Alberto Birkenstein, abitante a San Gallo. Il signor Birkenstein aveva abbandonato le proprie automobili in via Fabio Filzi, dovendo recarsi presso alcuni conoscenti. Ne approfittava un malvivente che riusciva ad asportare dall'auto un fagotto contenente indumenti e gioielli per un valore di tre milioni di lire.

*Eletta ad Alba la «Bela trifolera»*

# Una brunetta di Barbaresco è la "regina" dei tartufi

**Alba espone la sua "reginetta" ai fotografi, vuol fare l'annunciatrice alla tv - Conclusa la fiera delle Langhe**

DAL NOSTRO INVIATO

Alba, lunedì mattina.

Le celebrazioni ufficiali e quell'indispensabile personaggio della vita albese che è il tartufo al sono chiuse ieri, dopo sette giorni di festeggiamenti ininterrotti. Per una settimana il tartufo si è visto dedicare sfilate di moda, incontri di pugilato, di scherma, partite di pallone elastico, balli, spettacoli canori e musicali, ed una corsa gara di bellezza. Durante lunghe e vivaci sedute di convegno s'è parlato di lui in termini poetici o con il linguaggio della commozione e della retorica. Ma le manifestazioni non hanno avuto solamente aspetti e scopi mondani. La gente di Alba, che bada al sodo, ha tratto occasione dalla settimana autunnale per fare ottimi affari. La Fiera del Tartufo, che quest'anno aveva risolto di non aver luogo (per motivi economici appianati fortunatamente all'ultimo minuto), si è rivelata invece la manifestazione di maggiore richiamo, la vera grande fiera delle Langhe.

Dalla scorsa domenica i commercianti «specializzati» hanno venduto non meno di venti quintali di tartufi, per oltre 30 milioni di lire. Ieri i prezzi erano calati un poco: dalle 1500-2000 lire l'etto si era scesi sulle 1000-1200 lire (gli esemplari più grossi affioravano però a 1800 lire; uno di 750 grammi portato alla luce da un cane da caccia di Neive, il mastodontico pesa 13 mila lire). I tartufai lamentano ancora che la stagione sia in ritardo e che le piogge non abbiano ancora dato a desiderare la maturazione verso la fine del mese, con la luna nuova. Il raccolto dovrebbe raggiungere quote soddisfacenti, ed i prezzi diventare alla portata di tutti i buongustai.

Anche ieri la via della città era inondata di quell'aspro odore che mette l'acquolina in bocca. Ma la folla, le dieci o dodicimila persone giunte da tutta la Langa, non badavano alle vetrine grasse di tartufi o alle vetrine per un gruppo di ragazze che si contendevano la scimpa di «miss» per essere in linea con l'argomento, il titolo era «Bela trifolera». Le dieci candidate hanno aperto la sfilata dei carri allegorici, dove la allegoria erano semplici e rurali, prodotti della vigna, dei campi e dei frutteti: e riproduzioni di castelli, di cui la Langa è ricca.

Nei piazzale della Fiera, le concorrenti si sono mostrate non senza impacci, al pubblico. Intirizzite dal freddo pungente, si abbandonavano a larghi sorrisi fra le rumorose intitazioni dei compaesani. Esse rappresentavano infatti paesi delle colline vicine: Canale (Silvana Bona, 19 anni), Corneliano (Giuseppina Bogliacchino, 19 anni), Feisoglio (Lia Trotti, 21 anni), Sinio (Anna Salvano, 17 anni), Barbaresco (Rosanna Canavero, 20 anni), Dogliani (Rosanna Giachello, 18 anni), Grinzane (Maria Chiavarino, 18 anni), Canove (Teresina Rougna, 20 anni) e sodalizi albesi, l'Unione sportiva (Rosa Bruna, 20 anni) e la «Tavernetta» (Maria Broglio, 22 anni).

E' stata eletta «Bela trifolera 1959» la ragazza di Barbaresco, Rosanna Canavero; damigelle d'onore Silvana Bono e Ines Falco. La vincitrice è bruna, minuta, ha occhi mobilissimi e scuri; abita a Treiso in piazza della Repubblica; è apparsa qualche volta sui teleschermi ed aspira a diventare annunciatrice della tv. Pur essendo nata nella patria di un vino squisito, è astemia; e nonostante abbia posato per i fotografi in mezzo a fragranti piatti di tartufi, la sua espressione smarrita e un po' sofferente parlava chiaro: Rosanna deve amare ben poco il prezioso vegetale che ieri la ha dato un briciolo di notorietà. Ne sopportava la vicinanza, ma era il duro prezzo della gloria.

g. n.

Rosanna Canavero, proclamata Bela Trifolera (Meinio)

*Il Festival del folclore*

## La «Castagna d'oro» a Susa assegnata agli alto-atesini

Susa, lunedì mattina.

Malgrado la rigida temperatura in conseguenza della neve che è caduta l'altra notte sotto i 1500 metri, migliaia di persone hanno assistito ieri al III Festival del folclore nazionale organizzato dall'Associazione Pro Susa sotto l'insegna della «Castagna d'oro 1959».

Hanno partecipato alla manifestazione gruppi di Schuhplatter dell'Alto Adige, «giocppini» di Bergamo, il gruppo Città di Canti, i gruppi valdostani del «Comité des traditions valdôtain» di Aosta e St. Vincent, «Torin 'n fibra» del Club di Torino, il gruppo bandistico, «Onde e fracass» di Torino, i gruppi di Pragelato, Sauze d'Oulx, Vialar, Exilles, Chiomonte, Salbertrand, Oulx, i gruppi di Susa e Novalesa.

La manifestazione ha avuto inizio alle 9,30 con il raduno dei gruppi in piazza Italia. Il corteo, al freddo nel teatro civico dove il sindaco di Susa, Arsenio Favro, ha porto il benvenuto. Alle ore 15, in piazza Duomo, su di un vasto palco i gruppi si sono esibiti in canti e danze. Presentatore è stato Enzo Toriora.

Il maggior successo è stato riscosso dal gruppo degli Schuhplatter al quale è stata assegnata la «Castagna d'oro». In ordine di merito sono stati classificati poi i «giocppini» di Bergamo, il gruppo Città di Canti, il gruppo di Aosta e St. Vincent.

## La prima neve sui monti del Monregalese e del Biellese

Mondovì, lunedì mattina.

Sui monti del Monregalese è nevicato nel pomeriggio di sabato e durante tutta la notte di domenica. Nelle alte valli dell'Ellero e del Maudagna la neve è caduta anche a quote inferiori ai mille metri. A Monte Moro, sopra Frabosa Soprana, lo strato ha superato i 10 centimetri.

A Mondovì e nel circondario aveva nevicato di pievere fin dalla prima mattinata di ieri, ma il freddo è stato tale che per tutta la giornata la città ha temporaneamente superato gli 8 gradi sopra lo zero.

Nella zona di NOVI LIGURE nevica dal pomeriggio di sabato scorso, con brevi interruzioni. La temperatura si è abbassata di parecchi gradi. Nella giornata di ieri, il termometro non si è portato al di sopra di 3 gradi. Pioggia continua e violenta è pure segnalata dalla zona collinare e dalle vicine vallate. Le piogge ostacola i lavori della vendemmia che volgono ormai al termine. I corsi d'acqua del Novese, Scrivia, Lemme e Borbera sono notevolmente ingrossati.

Sulle prealpi del BIELLESE nella notte fra il sabato e la domenica è caduta la prima neve. Al lago del Mucrone ne sono stati misurati 5 centimetri. La temperatura ha subito un notevole abbassamento in tutta la regione, con punte di minime di zero gradi.

La prima neve ha imbiancato le cime più alte della catena di monti che racchiude a nord la regione del VERBANO. La temperatura, mite fino a sabato, ha fatto un brusco salto verso il basso anche nei centri rivieraschi.

*Il processo ai gangster di via Osoppo*

# Dov'è nascosta una parte del bottino?

**Gl'interrogatori dell'odierna udienza tendono precipuamente lo scopo di rispondere a quest'interrogativo**

DAL NOSTRO INVIATO

Milano, lunedì mattina.

Assai interessante è il programma della giornata odierna che apre la seconda settimana di dibattimento del processo contro i protagonisti della rapina di via Osoppo, del colpo in danno dell'A.T.M. di Torino e di sei altre imprese, con un bottino di 660 milioni di cui circa centocinquanta in contanti.

E' un programma che si divide in due parti: per prima cosa, probabilmente durante la intera mattinata, si esamineranno le posizioni degli imputati a piede libero, rinviati a giudizio avendo l'Accusa ritenuto che essi abbiano avuto una parte importante nel fare scomparire una cospicua frazione del bottino. Esaurito codesto capitolo, si comincerà a sentire il primo gruppo di testimoni: quello che deve deporre sulla rapina di via Osoppo.

Tra gli imputati a piede libero, che giovandosi di un loro diritto, non si sono fatti vedere in aula per non mescolarsi ai detenuti, occupano una posizione di particolare rilievo la moglie di Enrico Cesaroni, Argia Migliorini, e i fratelli di questi, Amedeo Migliorini e Sabina Boscolini.

Per le loro mani passarono i quattordici e più milioni che toccarono alla banda. La suocera, riardinando l'appartamento da lui acquistato di recente in via Chinotto 40, trovò in una scatolone un vertiginoso mucchio di biglietti da diecimila lire; emozionatissima chiese alla figlia quale ne fosse la provenienza; Argia, con una inquietante franchezza che potrebbe farla sospettare al corrente delle tenebrose iniziative del marito, le svelò: «Sono i soldi che Enrico ha avuto da quelli di via Osoppo».

E convinse i genitori a portare quella sconcertante somma nella casa ove essi abitano a Villastrada, presso Mantova. Il pacco dei milioni restò nascosto là, nel sottofondo di un cassettone pochi giorni. Enrico Cesaroni, lasciato libero alla metà di marzo perché i gravi sospetti già allora esistenti contro di lui non avevano potuto trovare l'appoggio di valide prove, si affrettò a ritirare quei milioni, prima di fuggire nel Venezuela.

Arrestato a Caracas e tradotto a Milano, fu collocato a molte perquisizioni, infine, lo un magistrale nascondiglio scavato nel tacco di una scarpa, gli furono trovate settecento mila lire e una brillantina. Egli sostenne trattarsi di risparmi di famiglia e dalla piccola pietra preziosa dell'anello di fidanzamento della moglie. E i milioni? Enigma.

Altro accusato è il padre di Arnaldo Cesmundo, Alfredo, portinaio della casa n. 78 di via Washington. Al principio di marzo il figlio (che, poco ora della famiglia, viveva per proprio conto) andò a trovarlo e gli consegnò sei milioni e 900 mila lire, pregandolo di custodirgliali, e gli indicò anche un buon nascondiglio: la cavità sottostante lo sfondo dell'ingresso principale. Non disse di dove venissero quei milioni, ma il padre l'intuì e, infatti, non appena Arnaldo fu arrestato il 27 marzo 1959, egli spontaneamente portò in questura l'oggetto dei suoi incubi.

Circa i testimoni della rapina di via Osoppo, su una circostanza di decisivo rilievo sarà ascoltato Antonio Pinardo, il benzinaio di via Osoppo, il quale ha dichiarato di aver visto scendere dalla Fiat 1100 targata Milano, che poco dopo fu trovata abbandonata in via Ripamonti, i rapinatori. Il Pinardo ha anche precisato che uno di essi, dopo aver sparato alcuni colpi di rivoltella, si diresse verso di lui, ma poi, vedendo che il benzinaio era disarmato, proseguì oltre.

Sarà ascoltato anche il maresciallo dei carabinieri Antonio Cavallo, il quale ha dichiarato che, mentre si trovava in via Ripamonti, udì gli spari e vide la Fiat 1100 che si allontanava a forte velocità.

## Un paralitico è riuscito a gettarsi dentro un pozzo

Acqui, lunedì mattina.

L'autorità giudiziaria ha concluso le indagini svolte per stabilire se la morte dell'agricoltore Giuseppe Cordero, di 68 anni, era dovuta a suicidio o a omicidio.

Il Cordero, residente in un cascinale delle campagne di Carentino, sabato sera era stato trovato cadavere in un pozzo profondo una ventina di metri. Poiché egli era da tempo immobilizzato nel letto per una grave malattia, l'autorità giudiziaria ritenevo poco probabile che si trattasse di suicidio e ieri il Sostituto Procuratore della Repubblica di Acqui ha compiuto assieme ai carabinieri un sopraluogo alla cascina del Cordero.

Al termine delle indagini è stato possibile accertare che effettivamente si trattava di suicidio: il Cordero deve avere strisciato lungo le scale che dal primo conducono al pianterreno e attraverso l'aia dei cascinali, larga una trentina di metri, per poter arrivare al pozzo dentro il quale si è gettato a capofitto.

## Una farmacista muore mentre serve i clienti

Cuneo, lunedì mattina.

Verso sera, mentre stava servendo dei clienti nella sua farmacia di corso Nizza, la dottoressa Virginia Ghirardi in Fizio, di 53 anni si accasciava al suolo colta da improvviso malore. Nonostante ogni più premurosa cura la signora non si riprenderà più. Il decesso è stato causato da embolia.

La notizia della morte, data la notorietà della famiglia della defunta, ha suscitato una eco di profonda commozione in città.


PUBBLICITA' ECONOMICA (VIA SAN TOMASO N. 22)

COMPRA - VENDITA AZIENDE LOCALI - TERRENI L. 300 p.p.

(Continua da pag. 6)

PRIVATO vende Rapallo, Milano casetta ideale villetta servizi, giardino, orto e orto mq. Telefonare 214-601. 87819

PRONTI novembre impresa vende direttamente appartamenti signorili. Corso Cosenza 70 angolo via Tripoli. 1-2-3 camere bagni cucine, ascensori, riscaldamento centrale. Luminosi, panoramici. Tel. 266 224.

SANREMO vendiamo appartamenti, ville da due a otto vani. Tutti prezzi. Bonis, Sanremo. 8283

TERRENI Varallo, zona Moncalvetto. Mq. 6000 edificabili. Telefono 5 mattino 533-191. 8669

DOMANDE AFFITTO ALL. LOCALI - TERR. L. 300 p.p.

CERCASI alloggio signorile affitto cam. cucina 4-5 finestre salone doppi servizi telefonare 531-267 ore ufficio oppure scrivere casella 7174, SPI, Torino.

CERCO affittare alloggio signorile 8 camere, salone, doppi servizi, terrazzo o giardino. Telef. 512-717 ore 18-19.

OFFERTE AFFITTO ALL. LOCALI - TERR. L. 300 p.p.

A ufficiali coniugati affittasi alloggio mobiliato vicino Reggia Venaria. Telefonare 524-202. 87847

AFFITTASI alloggi 2 camere tinello, servizi. Ingresso via Saluzzo 22. Telefonare 256 276. 18709

AFFITTASI alloggio due camere cucina riscaldamento centrale. Piazza Strada 29. Telefonare 780-132. 86845

AFFITTASI alloggio 3 camere, cucina, terzo piano. 2. Secondo 80. Telefonare 958-693. 87582

AFFITTASI fondaco adatto magazzino mq. 125 riscaldamento luce forza telefono, zona Crocetta. Telefonare ore pasti 687-648. 87912

ALLOGGIETTO ammobiliato offro in cambio di saltuarie prestazioni domestiche. Referenziare. Scrivere casella 1262, SPI Torino. 18378

CAMERETTA automobilista persona sola tranquillissima, Giardinetto Ferrari, 8500. Telefonare 280-863. 58284

QUAR camere, cucina, termoscifone, mobiliato libero subito o novembre, via Principe Tommaso 53, viale 14-16. 86939

LAVORAZIONI magazzini affittansi vantaggiosi, corso Chieri 98, Venturino, telefono 652-448. 8617

NEGOZIO nuovo, ampio reparto, Filadelfia 91. Prende campo Torino, affittasi, vendesi. Telefonare 670-964. 18035

S. RITA alloggio 15.000, Parella due camere cucina 17.000, senza cucinino. Telefonare 288-755. 88406

SEMINTERRATO luminoso affitt. a 18.000 tenuto acqua Santa Rita. Telef. 670-890.

VIA Bologna libera due camere servizi [illegible]. Telefonare 280-563.

ALBERGHI E STAGIONI CLIMATICHE L. 150 p. p.

LOANO ottimo soggiorno tranquillo famigliare aperto tutto l'anno. Prenotazioni. Telefono 873-564, Torino. 86923

COLLEGI ISTIT. SCUOLE L. 200 per parola

ALL'ISTITUTO Cisalla, Cernaia 22, corsi annuali segretarie, impiegate aziende, stenografia, dattilografia, computisteria, contabilità meccanizzata, paghe, lingue.

ALL'ISTITUTO stenografico Cima perfezionamento impiegati, 5 corrispondenze al dì corsi stenografia, Dattilografia, Computisteria, Lingue, Paghe, Contributi, Contabilità generale e meccanizzata, Segretaria d'Azienda. Via Roma 364. Telefonare 50-364. 12859

COLLEGIO Rochis Tigullio Chiavari accoglie alunni per corsi regolari, preparazioni private ripetute. Telefonare 26-56.

CONTABILI aziendali, corrispondenti esteri, esercizi in lingue estere, stato dattilografia preparazione completa, corsi intensivi speciali gratuiti. Enaic, Principe Amedeo 17.

DECORATORI ceramiche. Corsi gratuiti di qualificazione professionale. Ministero Lavoro Istituto Spagnol via Roma 5, Telefonare 592-532. 12715

GIOT 12-13 ottimo istituto corso stenodattilo compt.-matem. lingue contabilità industriale e meccanizzata, paghe e contributi, commissioni studenti. Via Po 2, telefono n. 47-678 800

PETTINATRICI frequentate scuola moderna insegnamento Oletta diventerete abilissime. Via Saluzzo 11 bis. 13601

RITOCCO di fotografie industriali corsi gratuiti di specializzazione assistenti Ministero Lavoro. Istituto Rinaldi, via Roma 3. Telefono 535-882. 18716

LEZIONI, TRADUZIONI, PRIVATE L. 50 per parola

TEDESCO, madrelingua impartisce signora referenze, gazzetta 2123, SPI, Torino.

CAMERE MOBIL. PERS. L. 50 per parola

LAUREATO cerca piede-terra indipendente. Scrivere dettagliando recapito 2257, SPI, Torino. 87841

SCRIVERE IMPIEGO L. 50 per parola

DIPLOMATO [illegible] residenza prima da lasciare milionario, palazzo, offresi impiego decoroso. Scrivere casella 8264, SPI, Torino. 87064

CAPO-[illegible] referenziato accompagnerebbe gentiluomo massimi ufficio anche estero. Telefonare 530-813. 88034

QUINDICENNE [illegible] commerciale, primo impiego, offresi, ditta ufficio, commesso. Scrivere casella 2123, SPI Torino.

RAGAZZO 18enne terza avviamento professionale offresi primo impiego. Scrivere casella 8181, SPI, Torino. 87911

RAGIONIERA 24enne primo impiego ufficio certa ditta. Scrivere Ottino, via Lamarmora 60, Torino. 818854

TECNICO cinquantino conoscitore anche mansioni direttive, esperto lavorazione completa disposto ottimo. Scrivere casella 7160, SPI, Torino. 85659

OFFERTE IMPIEGO L. 100 per parola

ARRUOLIAMO elementi ambosessi particolarmente dotati iniziativa affari, desiderosi iniziare redditizia carriera. Buona cultura, residenza Torino, liberi assolto militare. Scrivere casella 1351, SPI, Torino. 7995

CERCANSI apprendisti impiegati buona S. Paolo. Scrivere casella 2126, SPI, Torino. 88838

CERCANSI impiegati buona d'opera. Scrivere casella 2126, SPI, Torino.

COMMISSIONARIA Fiat cerca ottimo procacciatore. Scrivere casella 5189, SPI, Torino. 87871

CORRISPONDENTE particolarista, giovane, attivo, volenteroso, preferibilmente impiegata industria lavorazione lamiere. Scrivere casella 2116, SPI, Torino.

IMPORTANTE Società per costruzioni nuovi organismi assume quattro signore e signorine, residenti Torino, attive, buona cultura, possibilmente pratiche trattazione affari, da avviare decorosa, redditizia carriera. Termine periodo prova, ai buoni, seguirà inquadramento con stipendio, mensa e previdenza. Scrivere casella 1250, SPI, Torino 10457

DOMANDE LAVORO L. 50 per parola

AUTISTA, massimo serio Torino e lavori lunga offresi. Telefonare ore pasti 538 040. 87815

AUTISTA per Dr. sentito buona esperienza referenziatissimo, passaporto, pratico città offresi privato o ditta. Tel 738-891.

IMPIEGATRICE ottimi requisiti massima serietà interni. Telefonare 53-896.

TIPOGRAFO impressore 28-ne mesi abilissimo referenziato cerca ottima occasione. Telefonare 742-118. 88821

TRATTORISTE nella prossima offerta gratuita scuola ottimo stipendio. Scrivere casella 8280, SPI, Torino. 87974

ARROTINO elementi ambosessi particolarmente dotati iniziativa affari, desiderosi iniziare redditizia carriera. Buona cultura, residenza Torino, liberi assolto militare. Scrivere casella 1351, SPI, Torino. 7995

CERCANSI apprendisti impiegati buona S. Paolo. Scrivere casella 2126, SPI, Torino. 88838

CERCANSI impiegati buona d'opera. Scrivere casella 2126, SPI, Torino.

COMMISSIONARIA Fiat cerca ottimo procacciatore. Scrivere casella 5189, SPI, Torino. 87871

CORRISPONDENTE particolarista, giovane, attivo, volenteroso, preferibilmente impiegata industria lavorazione lamiere. Scrivere casella 2116, SPI, Torino.

IMPORTANTE Società per costruzioni nuovi organismi assume quattro signore e signorine, residenti Torino, attive, buona cultura, possibilmente pratiche trattazione affari, da avviare decorosa, redditizia carriera. Termine periodo prova, ai buoni, seguirà inquadramento con stipendio, mensa e previdenza. Scrivere casella 1250, SPI, Torino 10457

DOMANDE LAVORO L. 50 per parola

AUTISTA, massimo serio Torino e lavori lunga offresi. Telefonare ore pasti 538 040. 87815

AUTISTA per Dr. sentito buona esperienza referenziatissimo, passaporto, pratico città offresi privato o ditta. Tel 738-891.

IMPIEGATRICE ottimi requisiti massima serietà interni. Telefonare 53-896.

TIPOGRAFO impressore 28-ne mesi abilissimo referenziato cerca ottima occasione. Telefonare 742-118. 88821

TRATTORISTE nella prossima offerta gratuita scuola ottimo stipendio. Scrivere casella 8280, SPI, Torino. 87974

ARROTINO [illegible] 87815

AUTISTA per Dr. sentito buona esperienza referenziatissimo, passaporto, pratico città offresi privato o ditta. Tel 738-891.

IMPIEGATRICE ottimi requisiti massima serietà interni. Telefonare 53-896.

TIPOGRAFO impressore 28-ne mesi abilissimo referenziato cerca ottima occasione. Telefonare 742-118. 88821

TRATTORISTE nella prossima offerta gratuita scuola ottimo stipendio. Scrivere casella 8280, SPI, Torino. 87974

ARROTINO elementi ambosessi particolarmente dotati iniziativa affari, desiderosi iniziare redditizia carriera. Buona cultura, residenza Torino, liberi assolto militare. Scrivere casella 1351, SPI, Torino. 7995

CERCANSI apprendisti impiegati buona S. Paolo. Scrivere casella 2126, SPI, Torino. 88838

CERCANSI impiegati buona d'opera. Scrivere casella 2126, SPI, Torino.

COMMISSIONARIA Fiat cerca ottimo procacciatore. Scrivere casella 5189, SPI, Torino. 87871

CORRISPONDENTE particolarista, giovane, attivo, volenteroso, preferibilmente impiegata industria lavorazione lamiere. Scrivere casella 2116, SPI, Torino.

IMPORTANTE Società per costruzioni nuovi organismi assume quattro signore e signorine, residenti Torino, attive, buona cultura, possibilmente pratiche trattazione affari, da avviare decorosa, redditizia carriera. Termine periodo prova, ai buoni, seguirà inquadramento con stipendio, mensa e previdenza. Scrivere casella 1250, SPI, Torino 10457

DOMANDE LAVORO L. 50 per parola

AUTISTA, massimo serio Torino e lavori lunga offresi. Telefonare ore pasti 538 040. 87815

AUTISTA per Dr. sentito buona esperienza

# ULTIME NOTIZIE

Il Premier inglese al lavoro dopo la vittoria elettorale

## Macmillan invia ad Eisenhower le sue proposte per il «vertice»

**In una lettera al presidente americano suggerirebbe la data (novembre o al più tardi dicembre) e gli argomenti della conferenza alla cosmità - Questa sarà forse preceduta da un incontro dei ministri degli Esteri - In politica interna si annuncia un esame delle pensioni e la revisione delle vecchie leggi che limitano le attività e i divertimenti domenicali**

Il dott. John Davies (a sinistra), vicedirettore del gigantesco radiotelescopio inglese di Jodrell Bank, legge la istruzioni inviate telegraficamente dai tecnici dell'osservatorio di Mosca per controllare il volo del «Lunik» (Telefoto)

Dal nostro corrispondente

**Londra, lunedì mattina.**

Con il potere saldamente in pugno per altri cinque anni, il Primo Ministro Macmillan si è rimesso, con nuova lena, allo studio dei problemi internazionali e in una serie di conversazioni con il ministro degli Esteri Selwyn Lloyd ha deciso i prossimi passi del suo governo. Primo risultato di tale attività sarebbe una lettera al presidente Eisenhower con una serie di proposte sia sulla data che sugli argomenti della conferenza alla vetta. Le lettere simili dovrebbero giungere a Washington, in questi giorni, anche dai presidente De Gaulle e dal cancelliere Adenauer, e sarà dopo la lettura di questi tre documenti che Eisenhower farà conoscere ai suoi alleati e poi a Mosca le sue vedute e i suoi progetti.

Liberi ormai da ogni obbligo di scrutare nel futuro elettorale britannico, gli osservatori politici inglesi sono tornati ai loro vaticini diplomatici, e il loro soggetto preferito è ovviamente l'incontro Est-Ovest a supremo livello. Quando avrà luogo? Fine novembre o, meglio, principio di dicembre sembrano i periodi più probabili. Tutti comunque sono concordi nel ritenere che la conferenza si svolgerà entro l'anno, e prima di Natale. Eisenhower non è meno deciso di Macmillan a tener vivo questo tiepido zefiro internazionale.

Si comincia pertanto a intravedere quello che potrebbe essere il calendario diplomatico dei prossimi mesi, e novembre sembra destinato a essere uno dei più attivi degli ultimi anni. In quel periodo dovrebbero, infatti, aver luogo due importanti avvenimenti internazionali: primo, una visita del cancelliere Adenauer a Londra; secondo, un incontro a Washington di Eisenhower con Macmillan e De Gaulle. Quale avrà la precedenza? E' impossibile prevederlo, anche perché in stesso mese riserba altri punti interrogativi.

Ma intanto i giornali si occupano della visita di Adenauer che, a giudicare dal diffusionismo *Sunday Express* (di cui è proprietario lord Beaverbrook) è «una visita non gradita». Ecco un brano, assai duro, dell'articolo apparso ieri su questo giornale: «Prima delle elezioni — scrive il *Sunday Express* — il dott. Adenauer fece sapere che avrebbe visitato l'Inghilterra soltanto se Macmillan avesse vinto. Il popolo inglese, conservatore o laburista che sia, non ha alcun amore per il Kaiser Adenauer perché sa che questi ha invidia della potenza britannica ed ha frustrato tutti gli sforzi inglesi per la stabilimento della pace in Europa. Perciò gli inglesi non lo vogliono qui. Quando il suo fantoccio, Fox presidente Heuss, venne a Londra l'anno scorso, i funzionari della Germania occidentale rimasero di stucco nel constatare con quanta fredda riserva Heuss venisse accolto. Stavolta, perciò, non si potrà dire che il governo laburista non sia stato avvertito».

La conferenza alla vetta sarà forse preceduta da una conferenza di ministri degli Esteri. E questo convegno preliminare sembra destinato a svolgersi esso pure in novembre. Esistono dunque due possibilità. Se l'incontro alla vetta sarà convocato per il principio di dicembre, il calendario novembrino sarà forse il seguente: visita di Adenauer a Londra, convegno dei tre grandi occidentali a Washington e indi conferenza, a Ginevra, dei quattro ministri degli Esteri. Se invece il supremo incontro sarà anticipato alla fine di novembre, il viaggio di Adenauer avverrà forse alla fine di ottobre, oppure Macmillan, De Gaulle e Eisenhower rinunceranno al loro abboccamento nella capitale americana.

L'unica data sicura in questo fluttuante programma è quella del 15 dicembre, quando il consiglio ministeriale della Nato si adunerà come ogni anno a Parigi. Poiché per quella data il convegno alla vetta dovrebbe essere già terminato, Eisenhower, Macmillan e De Gaulle potranno dare ai loro alleati un quadro completo — o forse incoraggiante — delle nuove prospettive internazionali.

Un altro motivo per cui Eisenhower e Macmillan desiderano abboccarsi con Krusciov entro il 1959 è che ai primi di febbraio inizierà i suoi lavori la nuova commissione per il disarmo, composta dai rappresentanti di dieci potenze. La direttiva per questa commissione dovrebbero essere concordate.

Molte ipotesi sono state fatte anche ieri dai giornali sui progetti di Macmillan. Le voci che corrono sono molte e contrastanti, ma tutte sembrano concordare sulla previsione che non vi saranno grandi mutamenti. Sembra che Selwyn Lloyd resterà agli Esteri, Butler agli Interni e Amory conserverà la carica di Cancelliere dello Scacchiere. Qualche altro membro del governo passerebbe da un dicastero all'altro, e si prevede che invece Lennox Boyd, ministro delle Colonie, verrà sostituito.

Quanto al programma di politica economica del nuovo governo, secondo il conservatore *Sunday Dispatch* due delle decisioni che Macmillan intenderebbe prendere in un immediato avvenire sarebbero quelle di liberare la lira sterlina e sopprimere tutte le restrizioni necessarie per i viaggi all'estero, per motivi economici e finanziari. Le altre misure annunciate dal giornale conservatore sono: aumento delle pensioni e revisione in senso liberale delle vecchie leggi sulle scommesse, sul consumo dell'alcool e sulle operazioni commerciali di domenica.

**Mario Ciriello**

*L'orribile morte di un motociclista a Verrès*

## Si spacca il cranio contro un'auto ed è schiacciato da un torpedone

***La vittima stava sorpassando in curva il pullman, carico di gitanti torinesi - Altre sciagure mortali a Vercelli e Novi Ligure***

**Aosta, lunedì mattina.**

Un motociclista è morto ieri pomeriggio alle ore 17 in un incidente stradale avvenuto nei pressi di Verrès mentre stava superando la curva un autopullman. La vittima è Isidoro Baghi, di 42 anni, un contadino di Carema, il quale stava viaggiando verso Torino sulla sua motocicletta. Giunto a ridosso di un autopullman carico di gitanti torinesi, ne iniziava il sorpasso malgrado si trovasse in prossimità di una curva coperta. Purtroppo, in senso inverso, sopraggiungeva un'automobile guidata dalla signora Guglielmina Macera in Zanotti, di 44 anni, residente a Novara. Il motociclista non poteva evitare l'urto frontale con l'automobile, contro la quale si fratturava il cranio. Proiettato poi in aria, ricadeva proprio sotto le ruote posteriori del pullman, rimanendo orribilmente schiacciato. L'autista del torpedone, nel tentativo di evitare di travolgere il Baghi si portava sul ciglio della strada, alla sua destra, abbattendo un paracarro e rischiando di finire a sua volta fuori strada. La morte del motociclista è stata istantanea.

Un uomo dell'apparente età di 45 anni è stato travolto e ucciso, l'altra sera, sulla statale Milano-Torino, alle porte di VERCELLI, nei pressi della Cascina Ranza, da una «Giulietta» guidata dal dott. Renato Bestetti, di 48 anni, direttore amministrativo dell'Istituto sieroterapico milanese, domiciliato in via Elba 30 a Milano. La vittima, non ancora identificata in quanto non recava con sé alcun documento, viaggiava in bicicletta, tenendo l'ombrello aperto. Nella stessa direzione procedeva la «Giulietta».

Il dott. Bestetti era diretto nella nostra città per assistere alla prova finale della stagione di danza del Concorso Vivaldi, al quale prendeva parte la figlia Renata.

A NOVI LIGURE un'automobile guidata da Gioacchino Murante, di 25 anni, tranviere in via Giuseppe Verdi, ha investito all'incrocio con via Cavallotti il falegname Angelo Vallascani, di 24 anni, residente a Serravalle Scrivia, che, a bordo di un motociclo si era immesso nella via Verdi, pare senza fermarsi al segnale di stop posto al limite della via Cavallotti. Lo sventurato motociclista veniva sbalzato in aria e cadeva sull'asfalto battendo il capo. Trasportato all'ospedale San Giacomo di Novi, vi decedeva poco dopo il ricovero.

Ieri sera, sulla zona di ACQUI, un'auto guidata da Amilcare Gatti di 48 anni, con a bordo la moglie Rosita Enria di 43 e i figli Alessandro e Carla, rispettivamente di 23 e 17 anni, tutti da Sanremo, stava viaggiando in direzione di Savona. In senso contrario sopraggiungevano altri automezzi e il Gatti manteneva pertanto scrupolosamente la sua destra. Non si avvedeva così che nello stesso senso procedeva un carro agricolo carico di uva e senza i segnali luminosi. L'urto era inevitabile e l'auto dopo aver cozzato contro la parte posteriore del carro usciva di strada, finendo nel fosso laterale. Soccorsi da altri automobilisti di passaggio, il Gatti e la moglie sono stati giudicati guaribili in 1 mese per lesioni craniche e fratture agli arti inferiori; il figlio Alessandro ha riportato la frattura degli arti superiori e la diciassettenne Carla ferite multiple in tutto il corpo. Alcune lesioni ha pure riportato il conducente del carro, l'agricoltore Romualdo Rapetti.

Alfonso Pisani di 49 anni, in località Mattaloni a pochi chilometri da SONDRIO, è stato investito, ieri sera verso le 23.30, da un'automobile guidata da Giovanni Patruzzi di 30 anni da Tirano. Il Pisani, raccolto in gravissime condizioni veniva trasportato all'ospedale civile di Sondrio e successivamente alla propria abitazione, dove però giungeva cadavere.

A Costa di ROVIGO il motociclista Giovanni Bacchiega, di 23 anni, nel tentativo di evitare l'investimento della cilista Graziella Ferrari, di 21 anni, che stava attraversando la strada con seduto sul tabaio un pupino, cadeva rovinosamente a terra, decedendo per la frattura del cranio.

### Colto da collasso muore sulle scale della sua casa

**Vercelli, lunedì mattina.**

Il cinquantacinquenne Torquato Tamiso, domiciliato in via Vallotti 11, l'altra sera, mentre rincasava veniva colto da malore sul pianerottolo della propria abitazione, e pochi istanti dopo decedeva per collasso.

A soccorrerlo per primo, purtroppo inutilmente data la gravità del malore, è stato il dott. Biginelli, il quale, trovandosi nel proprio ufficio, nell'attiguità dell'abitazione del Tamiso, aveva udito i lamenti del morente. Aveva poi bussato alla porta dell'abitazione del poveretto per avvertire i familiari; non avendo avuto risposta, provvedeva allora ad informare la Croce Rossa per l'immediato trasporto all'ospedale del Tamiso. Nello stesso istante che, con la barella della Croce Rossa, il Tamiso veniva portato fuori dall'edificio, entravano nel cortile la moglie e la figlia che apprendevano così la morte del loro congiunto.

GIULIO DE BENEDETTI
DIRETTORE RESPONSABILE
RIVEDUTO DALLA STAMPA

Stamane davanti ai giudici si discute la separazione legale

## La battaglia fra l'Addams e il marito sarà forse meno aspra del previsto

**Entrambi chiedono la custodia del figlio ma si ritiene che giungeranno a un accordo - L'attrice non sarà presente alla prima udienza - Ha lasciato ieri la capitale per impegni di lavoro in Francia**

**Roma, lunedì mattina.**

*Dawn Addams* non sarà presente alla prima fase della battaglia in cui suo avversario è il marito don Vittorio Massimo principe di Roccasecca dei Volsci. L'attrice questa mattina, alla vigilia cioè della prima udienza in tribunale del procedimento per la separazione legale (la causa verrà discussa il 29 ottobre) è partita da Roma per lavorare in Francia dove la richiamano impegni di lavoro. Lascia una situazione coniugale molto meno critica di quella che non fosse l'anno scorso allorché il matrimonio andò a rotoli e marito e moglie iniziarono quella battaglia destinata a concludersi domani al magistrato.

*Il tempo, buon medico per tutti i mali, sembra aver smussato quasi tutti gli angoli. La battaglia non vi è dubbio vi sarà ma non raggiungerà certo asprezze come inizialmente poteva prevedersi, questo almeno a dare credito alle dichiarazioni che tanto il marito quanto la moglie separatamente hanno rilasciato recentemente ai giornalisti. Tutto lascia ritenere che i due, messi da parte i rancori personali che ormai li dividono intendono rivolgere tutti i loro sforzi ad un unico obiettivo: ottenere l'assegnazione del figlio Stefano.*

*«Stefano — ha detto don Vittorio Massimo — deve restare con me. Voglio farne un uomo in gamba, se dovesse essere affidato alla madre sarebbe costretto a mettersi in collegio. Il Dawn non ha una casa e non fa che girare da un albergo all'altro. Mio figlio invece deve sempre con me addirittura nella mia stessa».*

*«E' vero che io non sono in grado di accudire personalmente a mio figlio con-e sarebbe nei miei desideri — ha replicato Dawn Addams. — E d'altra parte se lo portassi via da Sorano, la tenuta del Massimo, dove attualmente vive, darei a Vittorio un dolore indicibile; ma voglio che mio figlio non cresca in un soffocante una mentalità viziatrice. Di conseguenza farò di tutto per averlo con me per lunghi periodi. Non posso ammettere che egli continui a recarsi soltanto attraverso le cartoline che lo gli mando ogni giorno ovunque mi trovi».*

*Questa distensione, apparente almeno, fra i due potrebbe facilmente supporre, secondo taluni ottimisti, che sul problema dei due coniugi si giungerà ad un accordo. Parlare però di una pacificazione completa è assurdo. A chiarire le idee è stata proprio Dawn Addams.*

*«E' stato un matrimonio sbagliato — ha detto — e non vi è più nulla da fare. Io vidi Vittorio per la prima volta a Formia e provai per lui una grande attrazione. Per un buon matrimonio però — ora me ne sono resa conto — è necessario di più che una viva attrazione. Le passioni impetuose ed improvvise sono spesso destinate a spegnersi "dans l'espace d'un matin". Certo può avere influito il nostro timore di vita. Io e Vittorio avemmo ben poche occasioni di trascorrere soli la nostra giornata data che eravamo circondati sempre da una caterva di amici. In fondo erano estranei che si impossessarono un autentico scambio di pensieri e di affetti; in altre parole che d'impedirano di avere una nostra intimità».*

*Solo dopo il matrimonio — questa la sostanza è quello che sortisce Dawn Addams — cominciò alla superficie i caratteri incompatibili delle nostre personalità. Due personalità entrambe spiccate e forti. Così cominciarono i primi dissensi che si trasmutarono ben presto in litigi aspri ed a volte violenti. Fu necessaria allora la nostra separazione. Egli pretendeva di seguirmi nei miei viaggi di lavoro o quando tornavo a casa stanca morta per le fatiche di una interpretazione cinematografica appena compiuta, Vittorio pretendeva di condurmi a fare baldoria.*

*Dawn Addams, è ormai certo, non abbandonerà tanto facilmente l'idea di poter sciogliere il proprio vincolo matrimoniale. Qualche settimana fa la è andata male perché il Tribunale francese si è dichiarato incompetente a prendere in esame l'istanza di divorzio. L'attrice non ha disertato però la battaglia ed ha presentato immediatamente appello alla Corte Superiore francese. Anche se in questo caso le speranze sono minime, Dawn Addams è decisa a insistere: ha un carattere notevolmente tenace.*

## Una donna suicida per la morte della mamma

**Cassia, lunedì mattina.**

A Sangiorgio Monferrato in casolinga Santina Ombra, di 40 anni, ha posto ieri mattina tragicamente fine ai suoi giorni. Il dolore per la morte recente della madre, fulminata da un infarto, e il timore di dover soccombere essa stessa fra breve per la grave infermità, sono le circostanze che hanno indotto la sventurata alla fatale determinazione.

Santina Ombra aveva alteso che il marito uscisse per recarsi alla Messa delle 7; poco dopo usciva essa pure di casa dicendo al padre che sarebbe ritornata dopo mezz'ora. Trascorso quel tempo il genitore si mise alla sua ricerca, aiutato dai vicini. Fu la casalinga Rosalia Favero che guardando in un pozzo delle vicinanze, scorse sul fondo il cadavere della Santina galleggiare sull'acqua.

Avvertiti, i carabinieri di Ozzano provvedevano a ricuperare la salma.

## Il pretore di Ancona denunciato da un pregiudicato

**Il magistrato gli aveva negato la libertà provvisoria cui aveva diritto**

**Ancona, lunedì mattina.**

Un abruzzese pregiudicato per reati contro il patrimonio, tale Otello D'Ascanio, di 38 anni, da Bucchianico (Chieti), ha sporto denuncia contro il Pretore di Ancona dott. Mario Peruzzi che — secondo lui — gli avrebbe dovuto concedere la libertà provvisoria.

Il D'Ascanio fu arrestato il 23 luglio scorso dai carabinieri di Camerano, sotto l'accusa di aver rubato il bucato di otto massaie. Impadronitosi di lenzuola e indumenti posti ad asciugare egli aveva trascorso poi la notte sotto un ponte, dormendo sulla biancheria rubata ch'egli aveva stalamata a guanciglio. Finito in carcere, il D'Ascanio riceveva la notifica di citazione a giudizio in Pretura per furto aggravato continuato; ma lo strano tipo, che, avendo più volte avuto a che fare con il codice si è fatta una certa esperienza di leggi, notava subito che il decreto era stato emesso in data 23 agosto, e quindi con un giorno di ritardo sul limite previsto dall'art. 272 del codice di procedura penale, che fissa il termine di 30 giorni per l'emissione di un decreto di citazione riguardante una persona in stato di custodia preventiva.

Si trattava certamente di un errore materiale, ma il D'Ascanio chiedeva immediatamente di essere posto in libertà provvisoria, e poiché un suo ricorso al Pretore non scriveva alcun esito, indirizzava un esposto al Procuratore della Repubblica dal quale otteneva la scarcerazione dopo una decina di giorni.

Il 29 settembre il D'Ascanio veniva condannato per il furto di Camerano ad un anno e due mesi di reclusione e 80 mila lire di multa, dichiarato delinquente abituale e assegnato ad una colonia agricola per due anni. Egli — in libertà provvisoria — interponeva subito appello e nel contempo sporgeva denuncia contro il Pretore che, pur avendo emesso il decreto di citazione con un giorno di ritardo, non gli aveva concesso la libertà provvisoria.

La Procura della Repubblica ha aperto un'inchiesta.

*Suggestiva cerimonia nella basilica vaticana*

## Missionari di tutto il mondo sfilano davanti al Pontefice

**Il Papa ha consegnato un crocefisso a 314 sacerdoti e a 183 suore - Questo ultimo hanno fatto passare dinanzi agli occhi della folla le più diverse fogge degli abiti monacali - Sette medici, tra cui un torinese, fra i religiosi**

Nostro servizio particolare

**Città del Vaticano, lunedì mattina.**

Nella Basilica Vaticana è stata svolta ieri mattina una cerimonia intensamente suggestiva, che nel suo genere non ha precedenti nella storia delle funzioni pontificie. Giovanni XXIII, al termine della celebrazione della Messa, ha infatti consegnato i crocefissi, da lui benedetti poco prima con formula latina, a circa 500 missionari e missionarie in procinto di raggiungere il campo delle loro attività sui vari continenti.

Assiso il Papa sul trono, al sommo dell'altare papale della confessione, davanti a lui sono sfilati per poco meno di un'ora missionari di tutte le nazionalità: ognuno di essi, inginocchiato ai suoi piedi, ha dapprima baciato il Crocifisso, poi ambedue le mani del Pontefice. La lunga serie è stata aperta da un giovane sacerdote in segno del Collegio urbano di Propaganda Fide, quindi è stata la volta di cinesi, americani, filippini, europei, africani, tra i quali per il numero veramente elevato spiccavano i francescani che da soli rappresentavano il continente. Complessivamente gli ordini e le congregazioni religiose maschili rappresentate erano 42, mentre 40 erano quelli femminili, e non mancavano in questo florilegio della vocazione cristiana esponenti degli istituti scolari, ultima e più moderna espressione della Chiesa.

Quando la cerimonia ha avuto termine, Giovanni XXIII aveva così consegnato la Croce esattamente a 314 missionari e a 183 suore, e queste ultime avevano fatto passare dinanzi agli occhi della folla presente nel tempio in tutta la sua complessità e varietà di tinte e di fogge un vero proprio campionario degli abiti monacali: dalle lunghe e larghe falde delle Cappalone di San Vincenzo de' Paoli, agli stretti scapoli di altre Congregazioni, alle vesti semplici di una Comunità francese terminanti in una sorta di cuffia che lasciava sul capo largo e ben visibile posto a chiome ben ordinate e divise nel mezzo, alla tenuta civile, infine, di due ausiliarie laiche.

Particolare interesse e curiosità hanno suscitato sette medici del Centro universitario assistenti medici missionari di Padova, che ad un certo punto con le loro rispettive mogli si sono appressati al trono pontificio, interrompendo con i loro abiti borghesi la sfilata dei religiosi. Anche ad essi Giovanni XXIII ha rimesso il Crocifisso ed una corona del Rosario in madreperla alle consorti. Si è poi appreso che i clinici, tra i quali era il torinese dott. Pietro Vallero con la consorte Maria Di Maria, sono destinati a lavorare accanto ai missionari nei continenti africano.

A conclusione della lunga cerimonia, il Papa ha pronunciato un discorso: «Voi — ha detto — portate il vessillo di pace sulle linee avanzate di una azione che non conosce riposo. I popoli vi aspettano. Con la soavità del messaggio di Cristo voi porterete il segreto della vera pace e del tranquillo progresso. Con un lavoro paziente e tenace, i missionari di tutte le epoche hanno contribuito alla elevazione dei popoli. E' vero che in alcuni paesi questa opera è stata dimenticata o avvalutata, quando non si è giunti a varie forme, palesi o velate, di ostilità. Le persecuzioni non impiccoliscono la Chiesa, ma l'ingrandiscono. La Chiesa santa ha ricevuto dal suo fondatore il mandato universale di rivolgersi a tutte le genti per riunirle in una sola famiglia e nessuna forza umana, nessuna difficoltà, nessun ostacolo, può affievolirne lo slancio missionario».

**Filippo Pucci**

### La salma di Lorenzo Perosi giunta stamane a Tortona

**Tortona, lunedì mattina.**

Tortona corona oggi il desiderio di riavere tra le sue mura la salma di Lorenzo Perosi, il musicista di cinque Papi rinnovatore della musica chiesastica e dell'oratorio, che ritorna, a tre anni esatti dalla sua scomparsa avvenuta a Roma, nella città natale in forma solenne, partita alle 23 di ieri dalla stazione Termini, è giunta stamane alle 8.30. Ha viaggiato con la bara contenente le spoglie dell'eminentissimo fratello, il cardinale Carlo, porporato italiano per cultura, spentosi nel 1931, in una sala della stazione ferroviaria è stata approntata la camera ardente.

La popolazione ha iniziato il suo pellegrinaggio commosso di visite. Alle 17,30 recherà il saluto alla salma, a nome della cittadinanza, il sindaco; poi il corteo esse sarà scortato fino alla Cattedrale. Là, ove Lorenzo Perosi trasse dall'organo le sue prime armonie, saranno tumulate.

Il Cinema commemorativo sarà pronunciato dall'arcivescovo di Tortona, monsignor Malchiori.

## Soraya sarebbe tornata a Roma per incontrarsi con l'erede dei Krupp

***L'ex-imperatrice si è rinchiusa nella sua villa e non si lascia avvicinare da nessuno - Si prevede che il giovane industriale tedesco, da pochi giorni in Italia, si recherà a farle visita***

**Roma, lunedì mattina.**

La silenziosa presenza dell'ex-imperatrice Soraya (è di nuovo qui ormai da quattro giorni e nessuno ancora l'ha vista) anziché sminuirlo, ha richiamato nuovo interesse da parte dei circoli mondani. E poiché non è più assolutamente il caso di parlare ancora del principe Orsini, anche che i pettegolezzi hanno rispolverato una storia vecchia di almeno un paio d'anni e che fa capo ad uno degli eredi della famiglia Krupp. In altri termini Soraya sarebbe tornata a Roma per incontrarsi con Harold Krupp che conobbe a Colonia e per tre settimane di seguito continuò ad inviargli quotidianamente due dozzine di rose rosse. Poi, improvvisamente Harold Krupp scomparve. Soraya, dicono gli amici, ci rimase molto male, tanto più che la madre aveva già cominciato a mettere in giro voci di un probabile fidanzamento.

Quando, quattro giorni or sono, Soraya tornò a Roma non fu possibile avvicinarla. E ancora oggi sfugge alla vista di tutti. Ma i pettegoli di via Veneto si ricordarono subito che due o tre giorni prima dell'ex-imperatrice era arrivato in Italia Harold Krupp. Fu facile sommare i due elementi e arrivare ad una correlazione.

Qualcuno venne a sapere che qualche tempo prima i due si erano rivisti a Monaco e che Krupp aveva promesso a Soraya una nuova visita: che invece la aveva soltanto telefonato; che lei, innervosita, aveva preso il primo aereo in partenza ed era venuta a Roma.

Dunque, ci si aspetta da un momento all'altro che Harold Krupp si rechi a far visita alla principessa la quale nel frattempo non si muove di casa. I cronisti e i fotoreporters si sono messi in allarme, naturalmente, e controllano da vicino la villa della Magliana, perché nonostante il riserbo che si era voluto mantenere sull'abitazione dell'ex-imperatrice (le ricerche erano state abilmente avviate da fedeli amici), hanno saputo che ella ha ripreso possesso della villetta che lo scorso principe Orsini le cedè ai tempi del precedente soggiorno romano.

Il Soraya è stata raggiunta dalla madre e dalla segretaria. E non vuol vedere nessuno, a quanto si assicura. Il guardiano della villa, scambiando qualche parola con i cronisti attraverso il cancello, ha detto: «Sì, so che è tornata perché ho avuto l'ordine di accendere la caldaia del riscaldamento. Ma neppure nessuno di noi l'ha vista. Passa la giornata chiusa nel proprio appartamento».

Si dice che uscirà per la prima volta soltanto quando arriverà il barone Krupp. E i curiosi attendono con ansia quel giorno.

Dopo una vita interamente dedicata al lavoro ed alla famiglia è mancato

**Renato Castelletti**
Maresciallo d'Aviazione

La piangono: la moglie Maria Giachino, la figlia Gianna, papà, mamma, fratello, sorelle, nipoti, cognati e parenti tutti.

La famiglia ringrazia riconoscente i dottori Cajro e Francia per le amorevoli cure prestate.

I funerali avranno luogo lunedì 13 corrente, alle ore 16, partendo dall'abitazione dell'Estinto, corso Garibaldi 77, Venaria.

La presente è partecipazione e ringraziamento.

Superiori e Colleghi del Servizio Personale Stabilimenti AVIO partecipano parte con affetto al grande dolore della signorina Gianna Castelletti.

Partecipano all'immenso cordoglio della famiglia Castelletti le famiglie Bruno e Coppi.

Si associano al dolore dei familiari per la scomparsa del

**MARESCIALLO**
**Renato Castelletti**

Cap. Cantiano;
colleghi: Bellora, Picco, Marinitto, Beccaris, De Maria, Della Santa, Brenner, Biondi, Giraldo, Bellezza.

E' cristianamente mancato ai suoi cari

**Giovanni Tarella**
di anni 81

Angosciati partecipano: il figlio Demetrio, la nuora, gli adorati nipoti Luciana e Corrado, i fratelli, sorelle, cognate, cognato, nipoti, parenti tutti.

I funerali avranno luogo in Cambiano il 13 ottobre, alle ore 9, partendo da via Rusolente.

La cara Salma proseguirà per Agliè Canavese.

La presente serve di partecipazione e ringraziamento.

Un particolare ringraziamento al dott. Peiretti.

Cambiano, 12 ottobre 1959.

I nipoti Giuliana e Giovanni Tarella si associano al dolore per la perdita dello zio

**Giovanni Tarella**

L'Amministrazione Comunale di Cambiano prende viva parte al lutto che ha colpito il proprio Segretario comunale, dr. Tarella, per la morte del papà

**Giovanni Tarella**

La famiglia Gastè si associano al dolore del dr. Tarella per la morte del padre

**Giovanni Tarella**

La famiglia Gislito prende viva parte al dolore per la perdita di

**Giovanni Tarella**

Cristianamente è mancata ai suoi cari

**Agnese Borghetti**

Angosciati l'annunciano: il nipote Enrico; i figli Aldo, colla consorte e piccola Silvia; Reginaldo; le sorelle Liliana ed Antonietta colle loro famiglie; le nipoti Maria Grazia, col marito, e Carla; parenti tutti.

Funerali oggi 12 corrente, ore 16.15, da via Danieli 33.

La presente per ringraziamento.

E' spirata serenamente, coi conforti delle Fede

**Clementina Prione ved. Fra**

Addolorati la partecipano la figlia Maria col marito Emilio Cavassa e figli Giulio, Gianna e parenti tutti.

I funerali avranno luogo lunedì, ore 16.15, partendo da corso Unione Sovietica 220.

E' mancato all'affetto dei suoi cari

**Rolando Meoli**

Addolorati l'annunciano: la moglie Marcella Maita; i figli: Anna col marito Lino Sodaro; Clelia; Filippo; Silvia; il fratello Aldo con la consorte e bimbi; sorelle Lina, Vera; nuore; parenti tutti.

I funerali oggi, alle 14.30, partendo da corso Sebastopoli 58.

La famiglia ringrazia riconoscente i dottori Cajro e Francia per le amorevoli cure prestate.

La famiglia Rubatto partecipa al lutto della famiglia Meoli.

Dirigenti e Collaboratori tutti della Soc. SAIDEL partecipano al lutto della famiglia del compianto

**Rolando Meoli**

e ne piangiano la sua apprezzata attività.

La famiglia del comm. Sodero si associa al dolore della famiglia Meoli.

Sorelle Giuliana e papà si uniscono al dolore dei cugini Meoli.

La cugina Marcella Mutta, il marito e mamma partecipano al dolore della famiglia Meoli.

Maria Meoli e familiari si uniscono al cordoglio della famiglia per la scomparsa del caro

**Rolando**

La Presidenza, il Consiglio e le Direzioni di Roma e di Milano della Federazione Italiana Edilizi Giovanili partecipano vivamente al dolore della famiglia per la morte del carissimo amico

CAV. DI GRAN CROCE
**Cesare Fanti**

membro del Consiglio, avvenuta in Torino il 9 corrente.

La Presidenza, il Consiglio di Amministrazione, il Collegio dei Sindaci, la Direzione dell'A.N.E.A., partecipano al grave lutto per la morte del

CAV. DI GRAN CROCE
**Cesare Fanti**

consigliere di amministrazione della Società dalla fondazione.

Roma, 10 ottobre 1959.

E' mancato all'affetto dei suoi cari

**Lorenzo de Nucci**

Angosciati ne danno il triste annuncio: la moglie, i figli e i parenti tutti.

Prendono viva parte al dolore della famiglia per la scomparsa di

**Lorenzo de Nucci**

Fulvio Maggini
Gianni Alessio
Eraldo Ferrero
Giuseppe Perselino
Giuseppe Genia.

Domenico sera ha cristianamente cessato di vivere

**Michele Abrata**
Ferroviere pensionato
di anni 78

Lo annunciano con dolore: la moglie Elisabetta Beale; il figlio Ottello con la moglie Maria Milanese; la sorella; il fratello e parenti tutti.

I funerali avranno luogo in Bra martedì 13 corrente, alle ore 14, partendo da via Vittorio Emanuele 179.

La presente serve pure da ringraziamento.

La famiglia Ottino partecipa al dolore per la scomparsa della signora

**Colombina Colombo**

ERRATA CORRIGE
La Messa in suffragio di
**Stefano Gourzoune**
sarà celebrata alle ore 8, anziché 9, di domani.

Leonardo e Maria Lojacono, con i figli minori Antonia e Carmelita, piangono disperatamente la tragica improvvisa scomparsa del loro adorato figlio primogenito

**Giorgio**

stroncato da un crudele fatale destino nel fiore della sua giovinezza all'età di 12 anni.

La funebre in suffragio verrà celebrata in Torino, nella Cappella dell'Ospedale Mauriziano, in corso Re Umberto 102, il mattino di martedì 13 ottobre, alle ore 9.

Dopo la cerimonia la Salma sarà trasportata a Genova per essere tumulata nella tomba di famiglia.

Luciano e Adriana Ottonello partecipano commossi al grave lutto di Leo e Maria.

Prendono viva parte al lutto degli amici Lojacono: Michele e Ada Ghiglia.

Addolorati per affettuosa manifestazione vicini agli amici Maria e Leo Lojacono: Rina e Nino Parina, le famiglie Bologna, Ricciardone e Camandona.

Enzo Maria Bologna piange la perdita del carissimo

**Giorgio**

Dott. Elio Durando partecipa con vivo cordoglio al dolore della famiglia per l'immatura scomparsa di

**Giorgio Lojacono**

Wanda e Domenico Montagnani, profondamente colpiti, si uniscono al dolore di Maria e Leo Lojacono.

Profondamente addolorati piangono e ricordano

**Giorgio**

Ardea Cresar
Adriana Pistoja
Franca Scanzi
Luciano e Mauro Gatti
Gian Rosano
Gianni Sola
Gianni Tagliapietra
Giorgio De Gasperi.

La famiglia Cantani partecipa con profondo dolore per l'immatura perdita del caro

**Giorgio**

Franco e Tina Sali si uniscono al dolore degli amici Maria e Leo Lojacono per la perdita del loro caro

**Giorgio**

E' mancato all'affetto dei suoi cari

**Erminia De Maria**
**ved. Graffigna**

Ne danno il doloroso annuncio: il figlio Cheera con la moglie Elsa Quariara e piccoli Carlotta e Marcus; il nipote Paola Fraver di Asa Giorgio; la sorella Beatrice; la nipote Nina Arvali e famiglie e parenti tutti.

I funerali avranno luogo martedì 13 corrente, alle ore 10.30, partendo da via Saluzzo 5 (Ospedale Molinette).

Torino, 10 ottobre 1959.

Cecilia Ferraris ved. Quariara Irene e Guido Quariara e figli partecipano al dolore della famiglia Graffigna per la perdita dell'adorata

**Mamma**

Partecipano al gravissimo lutto le famiglie: Battisi, Crippa, Colcagno, Gaio, Griffa, Lapidari, Marsiano-Ottana, Molleo, Oreglia, Rinaudi, Zanzi;

in Milano: ing. Crippa-Graffigna con i rispettivi.

Gli amici Franco e Benigna Mercadio e famiglie partecipano fraternamente al dolore di Checco per la perdita dell'adorata

**Mamma**

Partecipano vivamente al dolore di Checco ed Elsa Graffigna per la perdita della

**Mamma**

gli amici: Giovanni ed Emma Barsotti, Franco ed Elena Piccotti, Piero ed Emma Trombetti, Ottello ed Anna Raynaud, Gino e Pupa Osnio, Giulio e Marcella Giacomelli, Cesa e Lilli Rayneri.

Dopo una vita interamente dedicata alla famiglia ed al lavoro cristianamente è mancata all'affetto dei suoi cari la

DOTTORESSA
**Virginia Pinto n. Chirardi**
Chimico Farmacista

Addolorati ne danno il triste annuncio: il marito Antonio, la figlia Fernanda, la mamma Angela, la sorella Ebe, i fratelli, nipoti, cognati e parenti tutti.

I funerali si svolgeranno in Cuneo lunedì 12 corrente, alle ore 14, partendo dall'abitazione dell'Estinta, via Mauro n. 26.

La cara Salma proseguirà per Priero per ricevere l'ultima benedizione in parrocchia alle ore 16,30 dello stesso giorno. Indi sarà tumulata nella tomba di famiglia.

Gli amici: Ventiado, Guarino, Principe, Pallano, Lamalfetta, Lauriola, Rosa e Raffa, con le rispettive famiglie, prendono viva parte al lutto che ha colpito la famiglia Pinto per la perdita della

DOTTORESSA
**Virginia Pinto n. Chirardi**

Improvvisamente mancava all'affetto dei suoi cari

**Modesto Barbero**
Brigadiere Vigili Urbani

Ne danno il doloroso annuncio: la moglie Rina Tealdoli, il figlio Elio, mamma, parenti tutti.

I funerali oggi 12 ottobre, alle ore 18.15, da via Francesco Baracca 42.

Prende viva parte al lutto della famiglia Barbero la famiglia Brondolli di Brondello.

Munita dei Conforti religiosi è mancata all'affetto dei suoi cari

**Dott. Margherita Cravero**
**ved. Massero**
Chimico farmacista

Ne danno il doloroso annuncio: i figli: Eugenio, con la moglie Ester Cacco e figlia Luisa Margherita;
Vincenzo, con la moglie Lidia Balbo e figlia Adriana;
Mariuccia, col marito dott. Carlo Canestri e figlia Eugenia;
Giovanni, con la moglie Gemma Cerutti e bimbi Vittoria e Elisabetta;
il fratello rag. Giovanni Cravero con la moglie Lina Clivio e famiglia.

Un riconoscente, doveroso, ringraziamento alle Rev.me Suore del Pio Istituto Pensionato San Giuseppe ed in particolare alla Rev.ma Madre Superiora, a Suor Laura, a Suor Annunziata ed a Suor Ugolina che prodigarono alla cara Defunta le loro amorevole, cartiatevole, opera di assistenza.

La cara Salma, dopo la benedizione, partirà dal Pensionato San Giuseppe, via S. Donato 37, alle ore 8.15 del 13 corrente per Orbassano ove sarà tumulata nella tomba di famiglia.

Il presente serve da partec

ULTIMA CON LE BORSE

TORINO
Anno 91 - Num. 242
Via Roma - Coll. de *La Stampa*
Telefoni: dal 40-945 al 40-947

# STAMPA SERA

ULTIMA CON LE BORSE

LUNEDÌ 26 Ottobre 1959
L. 30 (sped. in abb. postale)

INSERZIONI: S.P.I., via S. Tomaso 31, tel. 43-589; 40-980, 53-961 - Prezzi per mm. di alt. in una col.: Ann. comm. L. 200 (lus. 400) - Finanz. e legali L. 300 (lus. 600) - Necrol. L. 200 per parola (lus. 300 p. p.), partecipaz. L. 300 p. p. (lus. 400 p. p.) - Echi cronaca L. 400 (lus. 700) in linea - Pubbl. econ.: Vedere rubriche. Pagamento anticipato - Il giornale si riserva il diritto di rifiutare qualsiasi inserzione. — ABBONAMENTI (c/c post. n. 2/1930): ITALIA: anno L. 7800, sem. L. 3900, trim. L. 2000 - ESTERO (Paesi a tariffa postale ridotta): anno L. 15.700, sem. L. 7900, trim. L. 3900. — Copie arretrate: prezzo doppio.

# Il direttissimo Brennero-Roma devia presso Ala di Trento

## Un morto e due feriti gravissimi - Numerosi altri viaggiatori contusi - Il deragliamento provocato da un palo della luce divelto da un camion e precipitato sulla linea ferroviaria, che corre sotto il piano stradale, mentre transitava il convoglio

Dalla nostra redazione particolare

**Verona, lunedì sera.**

*Un'impressionante disgrazia ferroviaria è avvenuta stamane verso le nove. Le conseguenze sono purtroppo tragiche. Secondo un primo sommario bilancio, si avrebbero un morto e numerosi feriti.*

*L'incidente è avvenuto nella località di Borghetto, sulla linea ferroviaria del Brennero, a pochi chilometri dalla stazione di Avio e metà strada fra Rovereto e Verona.*

*In base alle prime notizie finora pervenute risulta che il direttissimo n. 63 della linea Brennero-Roma, pochi minuti prima delle ore 11, giunto nella località sopraindicata, è uscito dai binari probabilmente a causa di uno scambio che avrebbe funzionato irregolarmente al passaggio della seconda vettura.*

*Con terribile fragore, il lunghissimo convoglio, che in quel momento viaggiava con una velocità non lontana dai cento chilometri orari, s'è come inarcato. Tre vetture sono balzate fuori dai binari rovesciandosi e determinando quindi un groviglio con l'ultima parte del direttissimo.*

*Un ferroviere che ha assistito alla scena da qualche decina di metri di distanza ha riferito che dall'ammasso di rottami sono stati proiettati tutto intorno frammenti di lamiera e grossi pezzi di ferro. Alcuni pali che fiancheggiano la linea ferroviaria, sono stati divelti e due cavi della corrente elettrica, spezzati dalla violenza dell'urto, si sono sprigionate grosse scintille.*

*Sono trascorsi alcuni minuti prima che si potesse organizzare un soccorso di fronte alla sciagura. Decine di passeggeri balzavano in preda al terrore dalle vetture che non si erano rovesciate; molti di essi grondavano sangue per le ferite riportate prevalentemente al viso e alle mani dai vetri andati in frantumi.*

*I soccorritori si introducevano quindi tra i rottami delle vetture rovesciate per liberare i passeggeri rimasti imprigionati, tra le lamiere contorte, all'interno degli scompartimenti. Alcuni di essi erano rimasti prodigiosamente illesi ed erano soltanto in lieve stato di choc; molti altri erano feriti, più o meno gravemente. Il numero di costoro è elevato, ma non se ne conosce l'entità. Si sa tuttavia che uno di essi è deceduto durante il trasporto all'ospedale e altri due versano in pericolo di vita.*

*All'ultima ora, l'autorità ferroviaria informa che avrebbe accertato le cause dell'incidente: cause quanto mai singolari. In quel tratto la linea ferroviaria, che corre sotto il piano stradale, è scavalcata da un viadotto sul quale, al passaggio del direttissimo, transitava un autocarro; questo camion, sbandando, avrebbe divelto un palo della luce, proiettandolo sui binari, proprio sotto le ruote della seconda vettura del convoglio. Questa ricostruzione dell'incidente naturalmente deve essere ancora confermata da una perizia tecnica.*

*Trattandosi d'un treno in servizio su una linea internazionale, il convoglio era gremito di viaggiatori, in gran parte stranieri. Non appena è stata divulgata la notizia dell'accaduto, a tutti gli ospedali della zona sono giunte affannose telefonate da Vienna, da Monaco di Baviera, da Innsbruck e da Roma per avere notizie dei viaggiatori.*

La disgrazia è accaduta in località Borghetto, sulla linea ferroviaria del Brennero

# Fanfaniani e dorotei (con i rispettivi alleati) ancora si pareggiano

## Per ciascuno degli schieramenti eletti sinora 174 delegati - A Firenze potrebbero essere decisivi nel gioco tattico i trenta esponenti della corrente di Andreotti - Hanno già votato circa due terzi degli iscritti alla democrazia cristiana

**Roma, lunedì sera.**

I risultati definitivi delle votazioni svoltesi tra ieri e sabato in 42 congressi provinciali della dc per l'elezione dei delegati alla assise di Firenze sono i seguenti:

dorotei 101; fanfaniani 97; corrente di «base» (sinistra) 33; «Primavera» (corrente di Andreotti) 32; scelbiani 19; Rinnovamento (rinunciatari) 17.

Nei 14 congressi svoltisi precedentemente i delegati al congresso di Firenze risultavano così distribuiti: fanfaniani 34; dorotei 34; (i cinque coltivatori diretti non sono stati attribuiti in questo calcolo a nessuno dei due schieramenti che se li contendono); «Primavera» 6; scelbiani 5; «Rinnovamento» 2; pellaniani 2; «Base» 1.

Pertanto i risultati complessivi delle elezioni precongressuali svoltesi finora darebbero questo totale: dorotei 135; fanfaniani 131; «Primavera» 38; scelbiani 24; «Base» 24; «Rinnovamento» 19; pellaniani 2; coltivatori diretti 5; Gava (lista di centro a Napoli) 5.

Questi risultati, ricordiamo, si riferiscono a circa un milione di iscritti nella do sui milione e settecentomila complessivi, perciò riflettono all'incirca due terzi delle forze contrapposte nella dc. Su di essi, di conseguenza, si può trarre qualche ipotesi su quello che sarà presumibilmente lo schieramento a Firenze: come già avevamo rilevato nelle prime edizioni di stamane le forze dei fanfaniani e dei dorotei praticamente si equivalgono.

Undici voti non ancora ben «qualificati» (otto dei coltivatori diretti e tre di una lista di centro presentata a Napoli dall'on. Gava) molto probabilmente finiranno per confluire sulla posizione dei dorotei; ma anche tenendo conto di questa eventualità in stacco fra i due schieramenti è assai scarso: i dorotei avrebbero in tal modo sedici delegati in più dei fanfaniani, ma non tutti gli eletti hanno assunto una posizione ben chiara assolutamente inequivocabile nella scelta tra Fanfani e Moro.

Inoltre si tenga presente che le altre correnti hanno un complesso di 90 delegati, sui quali già sin d'ora si appuntano i calcoli dei vari esponenti politici della d. c. per i vari movimenti tattici che ne possono scaturire.

Le due correnti di «Rinnovamento» e della «Base», che hanno complessivamente 43 delegati, non fanno mistero delle loro preferenze: esse appoggeranno senz'altro lo sforzo che l'on. Fanfani sta compiendo per conquistare la maggioranza nel partito.

Pertanto se aggiungiamo ai 131 voti che i fanfaniani hanno ottenuto finora i 43 voti delle due correnti di sinistra abbiamo per lo schieramento di centro-sinistra che fa capo all'on. Fanfani, 174 voti.

Se guardiamo dall'altra parte dello schieramento politico, e cioè verso il centro che fa capo alla corrente della segreteria del partito (dorotei), ai 139 voti da essi già conquistati nelle elezioni precongressuali si possono aggiungere sia quelli degli ex coltivatori diretti e della lista dell'on. Gava, come i 24 voti degli scelbiani (i quali, come noto, postulano una politica per il ritorno alla collaborazione centrista).

Tirando le somme parziali, si avrebbe una parità assoluta: dorotei, scelbiani, coltivatori diretti e Gava hanno infatti 174; e allo stesso numero assommano i delegati dei fanfaniani della «base» e di «rinnovamento».

Abbiamo lasciato fuori da questi due schieramenti, e non a caso, i trenta voti della corrente andreottiana di «Primavera» e i due voti degli amici dell'on. Pella.

Sia Andreotti che Pella, pur partendo da posizioni di destra, fanno condurre la loro nuova preferenza per una politica di centro fra i tradizionali partiti democratici. E appare ormai troppo evidente che se questa sono le forze contrapposte a Firenze, l'on. Andreotti, manovrando accortamente le sue batterie, potrebbe determinare la vittoria dell'uno o dell'altro schieramento.

Andreotti ha un obiettivo: una è la posizione sul piano tattico, l'altra su quello politico. Il piano tattico, per intenderci, riguarda le riforme statutarie e la rinnovata richiesta da parte di Andreotti della proporzionale pura per l'elezione dei consiglieri nazionali (attualmente vige il sistema maggioritario).

Queste rivendicazioni di Andreotti, furono dichiarate respinte dai Fanfani nei precedenti congressi di Napoli e di Trento perché — disse l'allora segretario del partito — ove si accogliesse il sistema proporzionale difficilmente si potrebbe mantenere una direzione omogenea della dc. E questo è ancora il pensiero dei dorotei.

Non lo è più invece dell'on. Fanfani, il quale nell'ipotesi (che in questi giorni si sta avverando) di un bilanciamento della situazione, preferisce assicurarsi nel consiglio nazionale i posti in base alla forza che la sua corrente rappresenta.

Sul piano politico il discorso è molto diverso. Andreotti sa che la sua corrente ha ormai un peso determinante nell'attuale congresso e perciò intende trarne tutte le conseguenze.

Molto probabilmente egli appoggerà lo sforzo centrista dei dorotei, sostenendo però l'esigenza d'una collaborazione politica sul piano governativo con le forze di destra (almeno fino ai monarchici).

**Pellecchia**

# I risultati dei precongressi

**Roma, lunedì sera.**

*Ecco i risultati dei precongressi democristiani svoltisi ieri:*

ALESSANDRIA — *Due «dorotei» (aderenti alla linea Moro) e due «fanfaniani»*

AOSTA — *Tre «dorotei»*.

BARI — *Quattordici «dorotei» e due «fanfaniani»*.

BELLUNO — *Due «dorotei» e un «fanfaniano»*.

BOLOGNA — *Due «dorotei» (i quali hanno assunto una intesa fra Moro e Fanfani) e tre «scelbiani»*.

BRESCIA — *Sei fanfaniani, quattro della «sinistra di base» e due «dorotei»*.

CAGLIARI — *Sette fanfaniani e cinque «dorotei»*.

CASERTA — *Sette «fanfaniani» e sette «dorotei»*.

COMO — *Tre di centro-sinistra e uno di centro*.

COSENZA — *Dodici dorotei, due basc, due scelbiani e uno della corrente di Andreotti*.

FIRENZE — *Tre «fanfaniani» e due rappresentanti della «sinistra di base»*.

FOGGIA — *Cinque «fanfaniani», tre «coltivatori diretti», un sindacalista di «Rinnovamento» e quattro «dorotei»*.

GROSSETO — *Due «fanfaniani» e un sindacalista di «Rinnovamento»*.

IMPERIA — *Due «scelbiani» e un «dorotco»*.

LECCE — *Sette «dorotei», due «fanfaniani» e un sindacalista di «Rinnovamento»*.

LIVORNO — *Due «fanfaniani» e un «dorotco»*.

LUCCA — *Tre «fanfaniani» e un sindacalista di «Rinnovamento»*.

MILANO — *Trediri rappresentanti della «sinistra di base» e sette sindacalisti di «Rinnovamento»*.

MODENA — *Cinque «fanfaniani» e uno «scelbiano»*.

NAPOLI — *Sei «fanfaniani», sei «dorotei», cinque «scelbiani», tre della corrente di Andreotti, due della base di sinistra, tre di una lista che fa capo all'on. Gava (Centro)*.

NOVARA — *Due «fanfaniani» e un «dorotco»*.

PADOVA — *Nove «dorotei» e quattro sindacalisti di «Rinnovamento»*.

PESCARA — *Quattro «Primavera» e un «fanfaniano»*.

PESARO — *(Congresso avvenuto sabato): Cinque «fanfaniani»*.

PERUGIA — *Sei «fanfaniani»*.

PIACENZA — *Tre «fanfaniani»*.

RAGUSA — *Un «dorotco», un «fanfaniano», uno «scelbiano» e un «Rinnovamento»*.

RAVENNA — *Tre «dorotei»*.

REGGIO EMILIA — *Due «scelbiani» e tre «fanfaniani»*.

ROMA — *Dodici della corrente di Andreotti e sei «fanfaniani»*.

RIETI — *(Congresso avvenuto sabato): un «fanfaniano» un «dorotco», uno della corrente Andreotti*.

SIRACUSA — *Cinque «fanfaniani» e uno «scelbiano»*.

SAVONA — *Due «dorotei» e uno «scelbiano»*.

SPEZIA — *Due «dorotei» e uno «scelbiano»*.

TERAMO — *Sei «dorotei» e un «fanfaniano»*.

TERNI — *Tre «fanfaniani»*.

TRAPANI — *Cinque «dorotei», un «fanfaniano» un sindacalista di «Rinnovamento»*.

TRIESTE — *Due «dorotei» e uno della corrente Andreotti*.

VARESE — *Tre «fanfaniani» e due sindacalisti di «Rinnovamento»*.

VERCELLI — *Due «fanfaniani» e un «dorotco»*.

*Mancano ancora le altre relative ad alcuni congressi provinciali che concluderanno oggi i loro lavori.*

## L'on. Andreotti in testa tra gli eletti a Roma

**Roma, lunedì sera.**

Si è conclusa questa notte al palazzo dei congressi dell'EUR il precongresso romano per l'elezione dei delegati a Firenze.

*Erano in lizza tre liste, «Base», «Primavera» (Andreotti) e «Iniziativa Democratica» (Fanfani) per la elezione complessiva di diciotto delegati.*

*Per la lista «Primavera» sono stati eletti 12 delegati (Andreotti, Cavaliere, Domini, Evangelisti, Lo Morgia, Murgia, Mus Maria, Paris, Petrucci, Ponti, Scaglia, Vignorullo). Sono stati eletti per la lista «Iniziativa Democratica» (Fanfani) sei delegati (Foleki, Darida, Berardi, Bubbico, Cabras, Cutrufo); per la terza lista «Base» non è stato eletto nessun delegato.*

*Giulio Andreotti è in testa avendo ottenuto 38.583 voti.*

A Guthie, nell'Oklahoma, un'imbarcazione porta in salvo alcune persone rimaste isolate a causa dell'inondazione. Gli allagamenti provocati dalle piogge torrenziali hanno costretto migliaia di persone ad abbandonare le loro case (Radiofoto)

# Le quotazioni nelle Borse

## A TORINO

| VALORI DI STATO | 9 | 12 |
|---|---|---|
| Rendita 3½% | 70 40 | 70 80 |
| » 5% | 79 80 | 80 — |
| Redimib. 1934 | 97 — | 98 — |
| » 1935 | 101 45 | 101 55 |
| » 1936 | 92 65 | 92 80 |
| » 1937 | 92 55 | 92 70 |
| » 1938 | 98 90 | 98 90 |
| Ricostruz. 3½% | 98 25 | 98 25 |
| » 5% | 99 95 | 99 95 |
| Ricostruz. 1° | 100 — | 100 — |
| » 2° | 100 — | 100 — |
| Ricostruz. 3° | 100 — | 100 — |
| Ricostruz. 4° | 100 — | 100 — |
| Ricostruz. 5° | 100 — | 100 — |
| Ricostruz. 6° | 100 — | 100 — |
| Ricostruz. 7° | 100 — | 100 — |
| Ricostruz. 8° | 100 — | 100 — |
| Ricostruz. 9° | 100 — | 100 — |
| Ricostruz. 10° | 100 — | 100 — |
| Ricostruz. 11° | 100 — | 100 — |
| Ricostruz. 12° | 100 — | 100 — |
| Ricostruz. 13° | 100 — | 100 — |
| Ricostruz. 14° | 100 — | 100 — |
| Ricostruz. 15° | 100 — | 100 — |
| Ricostruz. 16° | 100 — | 100 — |
| Ricostruz. 17° | 100 — | 100 — |
| Ricostruz. 18° | 100 — | 100 — |
| Ricostruz. 19° | 100 — | 100 — |
| Ricostruz. 20° | 100 — | 100 — |
| Ricostruz. 21° | 100 — | 100 — |
| Ricostruz. 22° | 100 — | 100 — |
| Ricostruz. 23° | 100 — | 100 — |
| Ricostruz. 24° | 100 — | 100 — |
| Ricostruz. 25° | 100 — | 100 — |
| Ricostruz. 26° | 100 — | 100 — |
| Ricostruz. 27° | 100 — | 100 — |
| Ricostruz. 28° | 100 — | 100 — |
| Ricostruz. 29° | 100 — | 100 — |
| Ricostruz. 30° | 100 — | 100 — |
| Ricostruz. 31° | 100 — | 100 — |
| Ricostruz. 32° | 100 — | 100 — |
| Ricostruz. 33° | 100 — | 100 — |
| Ricostruz. 34° | 100 — | 100 — |
| Ricostruz. 35° | 100 — | 100 — |
| Ricostruz. 36° | 100 — | 100 — |
| Ricostruz. 37° | 100 — | 100 — |
| Ricostruz. 38° | 100 — | 100 — |
| Ricostruz. 39° | 100 — | 100 — |
| Ricostruz. 40° | 100 — | 100 — |
| Ricostruz. 41° | 100 — | 100 — |
| Ricostruz. 42° | 100 — | 100 — |
| Ricostruz. 43° | 100 — | 100 — |
| Ricostruz. 44° | 100 — | 100 — |
| Ricostruz. 45° | 100 — | 100 — |
| Ricostruz. 46° | 100 — | 100 — |
| Ricostruz. 47° | 100 — | 100 — |
| Ricostruz. 48° | 100 — | 100 — |
| Ricostruz. 49° | 100 — | 100 — |
| Ricostruz. 50° | 100 — | 100 — |
| Ricostruz. 51° | 100 — | 100 — |
| Ricostruz. 52° | 100 — | 100 — |
| Ricostruz. 53° | 100 — | 100 — |
| Ricostruz. 54° | 100 — | 100 — |
| Ricostruz. 55° | 100 — | 100 — |
| Ricostruz. 56° | 100 — | 100 — |
| Ricostruz. 57° | 100 — | 100 — |
| Ricostruz. 58° | 100 — | 100 — |
| Ricostruz. 59° | 100 — | 100 — |
| Ricostruz. 60° | 100 — | 100 — |
| Ricostruz. 61° | 100 — | 100 — |
| Ricostruz. 62° | 100 — | 100 — |
| Ricostruz. 63° | 100 — | 100 — |
| Ricostruz. 64° | 100 — | 100 — |
| Ricostruz. 65° | 100 — | 100 — |
| Ricostruz. 66° | 100 — | 100 — |
| Ricostruz. 67° | 100 — | 100 — |
| Ricostruz. 68° | 100 — | 100 — |
| Ricostruz. 69° | 100 — | 100 — |
| Ricostruz. 70° | 100 — | 100 — |
| Ricostruz. 71° | 100 — | 100 — |
| Ricostruz. 72° | 100 — | 100 — |
| Ricostruz. 73° | 100 — | 100 — |
| Ricostruz. 74° | 100 — | 100 — |
| Ricostruz. 75° | 100 — | 100 — |
| Ricostruz. 76° | 100 — | 100 — |
| Ricostruz. 77° | 100 — | 100 — |
| Ricostruz. 78° | 100 — | 100 — |
| Ricostruz. 79° | 100 — | 100 — |
| Ricostruz. 80° | 100 — | 100 — |
| Ricostruz. 81° | 100 — | 100 — |
| Ricostruz. 82° | 100 — | 100 — |
| Ricostruz. 83° | 100 — | 100 — |
| Ricostruz. 84° | 100 — | 100 — |
| Ricostruz. 85° | 100 — | 100 — |
| Ricostruz. 86° | 100 — | 100 — |
| Ricostruz. 87° | 100 — | 100 — |
| Ricostruz. 88° | 100 — | 100 — |
| Ricostruz. 89° | 100 — | 100 — |
| Ricostruz. 90° | 100 — | 100 — |
| Ricostruz. 91° | 100 — | 100 — |
| Ricostruz. 92° | 100 — | 100 — |
| Ricostruz. 93° | 100 — | 100 — |
| Ricostruz. 94° | 100 — | 100 — |
| Ricostruz. 95° | 100 — | 100 — |
| Ricostruz. 96° | 100 — | 100 — |
| Ricostruz. 97° | 100 — | 100 — |
| Ricostruz. 98° | 100 — | 100 — |
| Ricostruz. 99° | 100 — | 100 — |
| Ricostruz. 100° | 100 — | 100 — |

| OBBLIGAZIONI | | |
|---|---|---|
| Ricostruz. 3½% | 99 — | 99 — |
| » 5% | 101 — | 101 — |
| » 6% | 101 — | 101 — |
| » 7% | 101 — | 101 — |
| » 8% | 102 — | 102 — |
| » 9% | 101 — | 101 — |
| » 10% | 101 — | 101 — |
| » 11% | 101 — | 101 — |
| » 12% | 101 — | 101 — |
| » 13% | 101 — | 101 — |
| » 14% | 101 — | 101 — |
| » 15% | 101 — | 101 — |
| » 16% | 101 — | 101 — |
| » 17% | 101 — | 101 — |
| » 18% | 101 — | 101 — |
| » 19% | 101 — | 101 — |
| » 20% | 101 — | 101 — |
| » 21% | 101 — | 101 — |
| » 22% | 101 — | 101 — |
| » 23% | 101 — | 101 — |
| » 24% | 101 — | 101 — |
| » 25% | 101 — | 101 — |
| » 26% | 101 — | 101 — |
| » 27% | 101 — | 101 — |
| » 28% | 101 — | 101 — |
| » 29% | 101 — | 101 — |
| » 30% | 101 — | 101 — |
| » 31% | 101 — | 101 — |
| » 32% | 101 — | 101 — |
| » 33% | 101 — | 101 — |
| » 34% | 101 — | 101 — |
| » 35% | 101 — | 101 — |
| » 36% | 101 — | 101 — |
| » 37% | 101 — | 101 — |
| » 38% | 101 — | 101 — |
| » 39% | 101 — | 101 — |
| » 40% | 101 — | 101 — |
| » 41% | 101 — | 101 — |
| » 42% | 101 — | 101 — |
| » 43% | 101 — | 101 — |
| » 44% | 101 — | 101 — |
| » 45% | 101 — | 101 — |
| » 46% | 101 — | 101 — |
| » 47% | 101 — | 101 — |
| » 48% | 101 — | 101 — |
| » 49% | 101 — | 101 — |
| » 50% | 101 — | 101 — |
| » 51% | 101 — | 101 — |
| » 52% | 101 — | 101 — |
| » 53% | 101 — | 101 — |
| » 54% | 101 — | 101 — |
| » 55% | 101 — | 101 — |
| » 56% | 101 — | 101 — |
| » 57% | 101 — | 101 — |
| » 58% | 101 — | 101 — |
| » 59% | 101 — | 101 — |
| » 60% | 101 — | 101 — |
| » 61% | 101 — | 101 — |
| » 62% | 101 — | 101 — |
| » 63% | 101 — | 101 — |
| » 64% | 101 — | 101 — |
| » 65% | 101 — | 101 — |
| » 66% | 101 — | 101 — |
| » 67% | 101 — | 101 — |
| » 68% | 101 — | 101 — |
| » 69% | 101 — | 101 — |
| » 70% | 101 — | 101 — |
| » 71% | 101 — | 101 — |
| » 72% | 101 — | 101 — |
| » 73% | 101 — | 101 — |
| » 74% | 101 — | 101 — |
| » 75% | 101 — | 101 — |
| » 76% | 101 — | 101 — |
| » 77% | 101 — | 101 — |
| » 78% | 101 — | 101 — |
| » 79% | 101 — | 101 — |
| » 80% | 101 — | 101 — |
| » 81% | 101 — | 101 — |
| » 82% | 101 — | 101 — |
| » 83% | 101 — | 101 — |
| » 84% | 101 — | 101 — |
| » 85% | 101 — | 101 — |
| » 86% | 101 — | 101 — |
| » 87% | 101 — | 101 — |
| » 88% | 101 — | 101 — |
| » 89% | 101 — | 101 — |
| » 90% | 101 — | 101 — |
| » 91% | 101 — | 101 — |
| » 92% | 101 — | 101 — |
| » 93% | 101 — | 101 — |
| » 94% | 101 — | 101 — |
| » 95% | 101 — | 101 — |
| » 96% | 101 — | 101 — |
| » 97% | 101 — | 101 — |
| » 98% | 101 — | 101 — |
| » 99% | 101 — | 101 — |
| » 100% | 101 — | 101 — |

| AZIONI PER CONTANTI | | |
|---|---|---|
| Ricostruz. Nazionale | — | — |
| Ricostruz. Industriale | — | — |
| Ricostruz. Agricola | — | — |
| Ricostruz. Commerciale | — | — |
| Ricostruz. Finanziaria | — | — |
| Ricostruz. Immobiliare | — | — |
| Ricostruz. Turistica | — | — |
| Ricostruz. Alberghiera | — | — |
| Ricostruz. Ospedaliera | — | — |
| Ricostruz. Scolastica | — | — |
| Ricostruz. Religiosa | — | — |
| Ricostruz. Culturale | — | — |
| Ricostruz. Sportiva | — | — |
| Ricostruz. Ricreativa | — | — |
| Ricostruz. Assistenziale | — | — |
| Ricostruz. Previdenziale | — | — |
| Ricostruz. Assicurativa | — | — |
| Ricostruz. Bancaria | — | — |
| Ricostruz. Finanziaria | — | — |
| Ricostruz. Immobiliare | — | — |
| Ricostruz. Turistica | — | — |
| Ricostruz. Alberghiera | — | — |
| Ricostruz. Ospedaliera | — | — |
| Ricostruz. Scolastica | — | — |
| Ricostruz. Religiosa | — | — |
| Ricostruz. Culturale | — | — |
| Ricostruz. Sportiva | — | — |
| Ricostruz. Ricreativa | — | — |
| Ricostruz. Assistenziale | — | — |
| Ricostruz. Previdenziale | — | — |
| Ricostruz. Assicurativa | — | — |

| TESSILI E MANIFATTI | | |
|---|---|---|
| Cotonificio Rossi | — | — |
| Cotonificio Bergamasco | — | — |
| Cotonificio Veneziano | — | — |
| Cotonificio Piemontese | — | — |
| Cotonificio Ligure | — | — |
| Cotonificio Lombardo | — | — |
| Cotonificio Emiliano | — | — |
| Cotonificio Toscano | — | — |
| Cotonificio Romano | — | — |
| Cotonificio Napoletano | — | — |
| Cotonificio Siciliano | — | — |
| Cotonificio Sardo | — | — |
| Cotonificio Calabrese | — | — |
| Cotonificio Pugliese | — | — |
| Cotonificio Lucano | — | — |
| Cotonificio Abruzzese | — | — |
| Cotonificio Marchigiano | — | — |
| Cotonificio Umbro | — | — |
| Cotonificio Laziale | — | — |
| Cotonificio Molisano | — | — |
| Cotonificio Campano | — | — |
| Cotonificio Pugliese | — | — |
| Cotonificio Lucano | — | — |
| Cotonificio Calabrese | — | — |
| Cotonificio Siciliano | — | — |
| Cotonificio Sardo | — | — |

| TRASP., ASSIC., FINANZ. | | |
|---|---|---|
| Navigazione Generale | — | — |
| Navigazione Libera | — | — |
| Navigazione Costiera | — | — |
| Navigazione Lacuale | — | — |
| Navigazione Fluviale | — | — |
| Navigazione Aerea | — | — |
| Assicurazioni Generali | 61300 | — |
| Assicurazioni Riunite | 44000 | 44500 |
| Assicurazioni Unite | 8800 | 9025 |
| Assicurazioni Varie | — | — |
| Assicurazioni Diverse | 8495 | 8720 |
| Finanziaria Nazionale | — | — |
| Finanziaria Industriale | 1900 | 1952 |
| Finanziaria Commerciale | 16200 | 16350 |
| Finanziaria Agricola | — | — |
| Finanziaria Immobiliare | — | — |
| Finanziaria Turistica | — | — |
| Finanziaria Alberghiera | — | — |
| Finanziaria Ospedaliera | — | — |
| Finanziaria Scolastica | — | — |
| Finanziaria Religiosa | — | — |
| Finanziaria Culturale | — | — |
| Finanziaria Sportiva | — | — |
| Finanziaria Ricreativa | — | — |
| Finanziaria Assistenziale | — | — |
| Finanziaria Previdenziale | — | — |
| Finanziaria Assicurativa | — | — |

| MINERALI-ESTRATTIVI | | |
|---|---|---|
| Estrazioni Minerarie | — | — |
| Miniere Metallifere | 6900 | 6775 |
| Miniere Carbonifere | 1335 | 1345 |

| METALMECCANICI | | |
|---|---|---|
| Fonderie | — | — |
| Acciaierie | — | — |
| Ferriere | 680 | 687 |
| Siderurgiche | 425 | 428 |
| Metallurgiche | 734 | 745 |
| Meccaniche | 1445 | 1460 |
| Elettromeccaniche | — | — |
| Costruzioni Navali | 1540 | 1590 |
| Costruzioni Aeronautiche | 16 70 | 16 90 |
| Costruzioni Ferroviarie | — | — |
| Costruzioni Automobilistiche | — | 700 — |
| Costruzioni Biciclette | — | — |
| Costruzioni Motociclette | — | — |
| FIAT | 2247 | 2130 |
| Autovetture Minori | 1583 | — |

| ELETTRICI | | |
|---|---|---|
| Elettrotecniche | — | — |
| Elettromeccaniche | — | — |
| Elettrochimiche | — | — |
| Elettrometallurgiche | — | — |
| Elettrodomestici | — | — |
| Elettronici | — | — |
| Elettrici | — | — |
| Elettrici | — | — |
| Elettr

# CRONACA CITTADINA

Stamane alla stazione di Porta Susa

## Una cerimonia per ricevere settanta mucche

Arrivano dall'Olanda - L'iniziativa del Comune per risanare le stalle che forniscano il latte a Torino

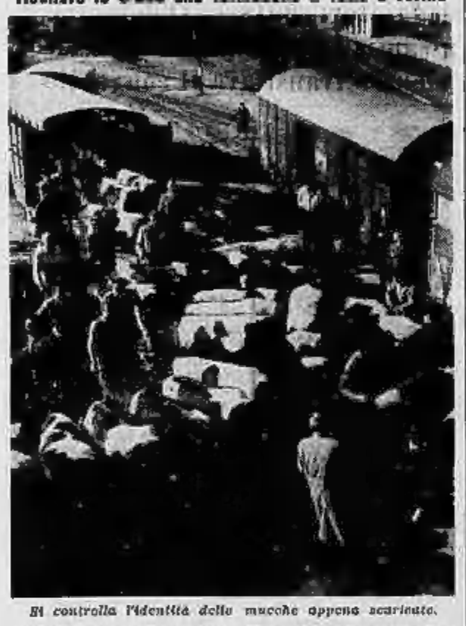

*Si controlla l'identità delle mucche appena scaricate.*

Un treno proveniente dall'Olanda è stato accolto stamane con una cerimonia quasi ufficiale alla stazione di Porta Susa. Il convoglio si è fermato allo scalo-merci perché composto di carri-bestiame sui quali avevano viaggiato ben 70 bovine provenienti da Arnen e da Leeuwarden e scelte nei migliori allevamenti dei Paesi Bassi. Due tecnici, che le avevano accompagnate, hanno portato un po' di folclore prezzemolandosi con i caratteristici zoccoli d'Olanda.

A ricevere le « olandesi » vi erano veterinari dell'Ufficio di Igiene, tecnici, allevatori: non erano infatti bovine comuni, ma animali selezionatissimi destinati a contribuire al risanamento del bestiame negli allevamenti della « fascia bianca » che fornisce il latte alla Centrale torinese.

Quello di stamane è il primo arrivo e si inquadra in un piano preparato e finanziato dall'Amministrazione Comunale di Torino. Allevatori e sanitari si sono appositamente recati nei Paesi Bassi per scegliere le mucche. Si tratta di bovine che arrivano con regolari documenti di identità. Tutte hanno una specie di « passaporto » con il loro nome, la fotografia e il disegno della pezzatura di entrambi i fianchi e l'albero genealogico. Tutte attendono, per la fine dell'anno, di dare alla luce un vitellino: anche il nostro ha naturalmente il « posto » già riservato nella stalla.

Le « olandesi » (magnifici animali che valgono circa 250 mila lire l'una e forniscono 40 quintali di latte all'anno) sono tutte completamente immuni da tbc, brucellosi e mastite, malattie molto diffuse da noi. Una recente inchiesta dell'Ufficio di Igiene nella « fascia bianca », comprendente 57 Comuni, con oltre 38 mila capi, ha dato questi risultati: il 70,66% delle mucche esaminate è affetto da tubercolosi, il 42,10% da mastite streptococcica. Pure alte le percentuali di aborto e di brucellosi. Un'altra inchiesta sulle condizioni ambientali ha fatto scoprire che meno del 6% delle stalle possiede tutte le attrezzature igieniche.

E' chiaro che i procedimenti di pastorizzazione e sterilizzazione eliminano i pericoli per la salute umana: un miglioramento della razza bovina permetterà però indubbiamente ad un latte migliore e più nutriente.

A Lucento, mentre andava a lavorare nel cantiere dello zio

# Un ragazzo di 14 anni in bicicletta ha il capo sfracellato da un camion

L'autista non si accorge di averlo travolto - A Villastellone una "500,, non osserva il segnale di stop; il guidatore e una passeggera morenti per lo scontro con un'altra auto

Un ragazzo di 14 anni è stato ucciso stamane da un autotreno. L'incidente è accaduto verso le 7.40 in via Pianezza angolo via Pesaro. La vittima, Giovanni Lavarda, si recava al lavoro in bicicletta; abitava con i genitori Aldo, di 48 anni, e Natalina Cacchiotti, di 54, nella casa sita di Venaria. In famiglia ci sono anche quattro sorelline: Marisa, di 12 anni, Gloria, di 7, Fulvia, di 5, e Patrizia, di 3. Giovanni aveva terminato un corso di avviamento professionale e si era trovato una occupazione come apprendista muratore in una impresa di costruzioni diretta dallo zio Giuseppe Manfredi, in via Le Chiuse.

Stamattina era partito da casa verso le 7,15. Mezz'ora dopo si trovava a Torino in via Pianezza. All'altezza di via Pesaro, si vedeva la strada sbarrata da un autocarro che, procedendo in direzione opposta alla sua, iniziava la manovra per svoltare a destra. Che cosa sia accaduto non è stato possibile accertare con sicurezza. Si suppone che il ragazzo abbia tentato di frenare ma che non vi sia riuscito, a causa del binario del tram che si trovano in mezzo a via Venaria. Forse la ruota della bicicletta finirono nella scanalatura di una delle rotaie, provocando la caduta. Il ragazzo rotolò a terra ed urtò contro la ruota sinistra posteriore dell'autocarro. Il capo fu stritolato dalle ruote del rimorchio e la morte fu istantanea.

Giovanni Lavarda, di 14 anni

L'autista Carlo Forzi, di 36 anni, residente a Rocca Ligura, dipendente della ditta Quaglia di Genova non si accorse della sciagura. Fermò l'autotreno solo quando i passanti gli gridarono di arrestarsi. Subito dopo intervennero agenti del commissariato Madonna di Campagna, carabinieri della stazione di Lucento e i vigili urbani.

Alle 11 di stamane una Topolino, che non aveva osservato il segnale di stop entrando in una strada statale, è stata investita in pieno e scaraventata in un prato da una grossa macchina. Il guidatore dell'utilitaria ed una donna che aveva accanto un passaggio sull'auto sono morenti all'ospedale. L'incidente è avvenuto sulla circonvallazione con cui la statale 23, cioè la nuova strada Moncalieri-Carmagnola, aggira l'abitato di Villastellone. L'obbligo di dare la precedenza assoluta è anche rafforzato, in quell'incrocio, da un segnale di stop, che obbliga a fermarsi in ogni caso prima di entrare nella strada statale.

La « 500 C », guidata dall'agricoltore Sebastiano Masino, di 65 anni, residente a Pancalieri in vicolo dei Giardini, arrivava dal centro di Villastellone ed era diretta verso Carignano. Lungo la strada nazionale arrivava, proveniente da Torino, una Fiat 1100 guidata dall'ing. Carlo Quirico, di 37 anni, residente a Milano. La vettura del Masino fu investita in pieno nel fianco destro e scaraventata nel prato: anche l'altra macchina uscì di strada ma rimase sulle ruote ed il guidatore uscì quasi illeso.

I due passeggeri dell'utilitaria sono entrambi alle Molinette, con prognosi riservata per fratture del cranio. La donna, che dimostra circa 50 anni, non è ancora stata identificata: sembra che il Masino non la conoscesse e le avesse dato un passaggio fino a Carignano.

Il dolore dei familiari del ragazzo ucciso dall'autotreno

### E' morto lo studente ferito sabato in corso Sommeiller

Anche Ugo Canzinal, lo studente gravemente ferito sullo scontro fra la sua « 600 » ed un tram, è morto questa notte alle 5, all'ospedale Mauriziano. Il suo compagno Giorgio Lajacona era spirato quasi sul colpo per lo sfondamento del torace. Lo spaventoso urto è avvenuto la sera di sabato, sotto la pioggia, nella discesa del viadotto di corso Sommeiller, mentre il Canzinal, che aveva la patente da due mesi, stava impartendo lezioni all'amico, ferito soltanto dal foglio rosa.

Il Lajacona era dunque formalmente in regola con la legge; ma certamente la scarsa esperienza di entrambi ha giocato un ruolo predominante nel provocare la sciagura. Come ha dichiarato il guidatore di un'altra auto (la « 600 » lo aveva superato lungo la discesa ad una velocità di circa 80 all'ora, sbandando poi sulle rotaie bagnate e proiettandosi quindi di traverso mentre arrivava un tram. Il Canzinal, che aveva 19 anni ed abitava in via Madama Cristina 8, aveva riportato la frattura del cranio e lo sfondamento del torace. Dal momento dell'incidente non aveva più ripreso conoscenza.

Tragico gesto di un meccanico di ventinove anni roso dalla gelosia

# Si avvelena e si svena nell'auto sotto le finestre della fidanzata

Per tutta la sera ne spia le mosse - All'una di notte, in via Sansovino, decide di uccidersi: ora persuaso che la ragazza fosse rincasata con un altro uomo - Trovato ruzzolante nella macchina

Per una delusione d'amore un giovane di 29 anni ha tentato di togliersi la vita ingerendo una gran quantità di pastiglie di chinino e ingiuriandosi le vene dei polsi. E' stato trasportato all'ospedale Maria Vittoria ed ivi ricoverato, dopo le necessarie cure, in osservazione. Le sue condizioni, grazie al tempestivo intervento dei soccorritori, non sono disperate; tuttavia i sanitari non hanno ritenuto di poter ancora pronunciare una prognosi pur ritenendo molto probabile che egli si salverà.

L'episodio è accaduto questa notte, poco dopo l'una, per strada. A quell'ora alcuni passanti che percorrevano via Sansovino, diretti alle loro abitazioni, vedevano ferma, dinanzi allo stabile contrassegnato col n. 255, una « 600 » al cui volante era un uomo che sembrava dormisse.

Uno dei passanti, avvicinatosi all'auto, udiva gemiti e rantoli. Impressionato, guardava nell'interno attraverso i vetri abbassati e s'accorgeva che il guidatore non dormiva ma era riverso sul volante e si lamentava. E guardando meglio, sebbene l'illuminazione fosse fioca, notava del sangue fluire abbondante dai polsi della sventurato.

Chiamava soccorso; si avvicinavano altre persone e, constatato che le condizioni dello sconosciuto erano gravi, si telefonava alla Croce Verde perché provvedesse con un'ambulanza a portarlo nel più vicino ospedale. Si avvertiva anche la « Volante » che inviava sul posto un equipaggio.

Al Maria Vittoria il dott. Morbidelli constatava che il ferito, il quale era privo di conoscenza, aveva i polsi tagliati ed era in preda ad avvelenamento. Gli suturava le ferite e quindi lo sottoponeva alla lavatura gastrica. Frattanto gli agenti della « Volante » compivano accertamenti sul posto e interrogavano le persone che avevano scoperto l'avvelenato. Perquisita la macchina trovavano sul tappeto, chiusi di sangue, una bottiglia da barba: evidentemente il giovane se ne era servito per recidersi le vene. Rinvenivano inoltre alcuni astucci di pastiglie di chinino: si calcolava che lo sconosciuto ne avesse ingoiate 60.

Claudio Del Picchia, 29 anni

Fatti questi accertamenti gli agenti li segnalavano al Commissariato Madonna di Campagna nel cui territorio l'episodio era accaduto. Quindi si recavano all'ospedale per interrogare il giovane che era stato identificato, in base ai documenti trovatigli in tasca, nel ventinovenne Claudio Del Picchia, meccanico, nato a Bagni di Casine ed abitante nella nostra città in piazza della Repubblica 6. Ma il giovane non era in condizioni di parlare. Il colloquio veniva, perciò, rimandato a stamane.

Un sottufficiale del commissariato, appreso che lo stato del giovane era migliorato, si recava al suo capezzale e gli chiedeva per quale motivo avesse attuato quel disperato proposito. Dopo molte esitazioni il Del Picchia si decideva a dichiarare di aver voluto sopprimersi per una delusione d'amore. « Ero certo che la mia fidanzata non volesse più sapere di me. Ho sospettato che ci fosse un altro uomo e, senza che se ne accorgesse, l'ho seguita tutto il giorno. Ma non ho scoperto nulla.

« Ieri sera mi sono fermato dinanzi alla sua abitazione, al numero 255 di via Sansovino. Ad un tratto ho visto la ragazza (il cui nome il meccanico s'è poi deciso a rivelare: Gemma Mantri, di 22 anni) entrare nel portone; mi è sembrato che stesse salutando un uomo; non mi ero accorto che lo sconosciuto l'avesse accompagnata: mi ero appisolato qualche minuto. Ma la gelosia mi ha fatto credere certo quello che dopo allora era stato un dubbio angoscioso: Gemma non voleva più sapermi di me. Senza di lei la vita non aveva importanza: e così ho preso stabile deciso di sopprimermi ».

### Arrestata a Porta Palazzo una giovane truffatrice

Una giovane, Anna Vinterstin di 24 anni, ha tentato ieri di truffare, a Porta Palazzo, l'ambulante Enrico Calcea abitante in corso Emilia 8. Aveva acquistato merce per 150 lire e pagato con un biglietto da 5 mila lire. Il Calcea le dava il resto, ma la donna finse d'aver cambiato idea, e consegnava 150 lire tirate fuori da una tasca. Mentre l'ambulante le restituiva la banconota da 5 mila lire, la Vinterstin con abile mossa riusciva a far sparire altre 2 mila lire.

Il Calcea, accortosi del raggiro, afferrava la giovane per un braccio, trattenendola fino all'arrivo, di due vigili urbani che l'hanno portata al commissariato Borgo Dora.

**TEMPERATURA DI OGGI**

MASSIMA + 12,9
MINIMA + 5,8

Il Bollettino meteorologico segnala inoltre: temperat. media (notturna): + 8,3; ore 8: + 7; pressa. 745,8; umid. 75%. Cielo sereno. Previsioni: tempo variabile. Temperat. stazionaria. Temperatura a Cuneo: mass. + 13,4; min. + 7; ore 8: + 7,2

Dalla sede di «Tuttosport» al cimitero di Verzuolo

# I funerali di Cesare Fanti

*Il feretro scortato da un reparto di artiglieri - Accanto ai famigliari in lutto una folla di personalità, giornalisti di tutta Italia, editori, vecchi sportivi - Una funzione religiosa nella chiesa della Madonna del Carmine*

Il feretro esce dal palazzo di corso Valdocco: gli artiglieri rendono gli « onori »

Una folla commossa ha partecipato stamane ai solenni funerali di Cesare Fanti. Alle 10 personalità, rappresentanti degli editori, giornalisti, vecchi sportivi sono convenuti nella camera ardente allestita nella sede di « Tuttosport » per tributare l'estremo omaggio allo scomparso. Erano tra gli altri il prof. Vittorio Valletta, presidente della Fiat, il dott. Giovanni Agnelli, vice presidente e il dott. Gianni Pesenti, direttore del servizi stampa Fiat, il Cavaliere del Lavoro Aldo Palazzi, vice presidente della Federazione italiana editori di giornali, l'on. Villabruna, il vice presidente del Coni, rag. Onaglio, l'assessore Rosboch, direttori dei quotidiani, giornalisti torinesi ed altri giunti di Milano, Bologna, Genova e Roma.

Accanto al feretro, ricoperto di violette, erano la consorte del gr. uff. Fanti, signora Kalina Ballada di Saint Robert, la figlia Carla con il marito dott. Massimo Piadelli, le sorelle. Il corteo si è mosso alle 10,30 da corso Valdocco. Lo apriva una formazione di artiglieri del 7° reggimento giunti a rendere omaggio al defunto che combattè nella prima guerra mondiale come maggiore di complemento. Venivano poi le compagnie religiose e, dietro al feretro, i familiari, gli amici e i redattori del « Tuttosport », con il loro direttore.

Tra la folla erano numerosi ex-calciatori, corridori ciclisti, rappresentanti dell'associazione « Amici di Emilio Colombo », dirigenti delle squadre di calcio della Juventus e del Torino.

Tra le molte corone di fiori, quelle dei familiari e di « Tuttosport », della Federazione editori, della Fiat, de « La Stampa », della « Gazzetta del Popolo » e della società di pubblicità. Il corteo funebre ha percorso un tratto di corso Valdocco, via San Domenico, via Bligny fino alla chiesa della Madonna del Carmine. La bara è stata collocata al centro del tempio ed ha avuto inizio la funzione religiosa che i presenti hanno seguito in raccoglimento.

Infine, mentre il reparto militare presentava le armi, il feretro è stato collocato sul furgone che l'ha trasportato al cimitero di Verzuolo per la tumulazione nella tomba di famiglia.

Nella piazza di Nichelino, su ordine della Procura

# Arrestato stamane il padre dei sei bambini

L'uomo è ritenuto responsabile di maltrattamenti - Poco prima era uscito da un'osteria - L'accusa di maltrattamenti

*Il Laforè è accompagnato alla caserma dei carabinieri*

Il giovane Angelo Laforè, ammogliato da appena quattr'anni e padre di sei bambini e di averli spinti all'accattonaggio, è stato arrestato stamane dai carabinieri. In giornata sarà trasferito alle carceri Nuove. Il provvedimento è stato eseguito su mandato di cattura spiccato dal procuratore della repubblica aggiunto dott. Elio Gentili. Il quale ha affidato l'istruttoria sul caso ad un sostituto procuratore dell'ex Casela.

Due sottufficiali della stazione di Nichelino si sono recati nella baracca dei Laforè, presso il Sangone; ma il giovane era assente ed colore che abitano nella squallida e fatiscente « casa » loro hanno indicato dove si trovava già tardi, verso mezzogiorno, un appuntato ha incontrato il Laforè nella piazza del municipio e lo ha invitato a seguirlo in caserma perché dovevano domandargli alcune informazioni.

Il Laforè, che era appena uscito dall'osteria dove aveva fatto colazione con un amico, non ha battuto ciglio. Ha seguito tranquillamente il sottufficiale ed è rimasto impassibile anche quando, in caserma, gli è stato notificato il mandato di cattura. Non ha neppure chiesto notizie dei bambini (i quali, come è noto, sono ora ricoverati all'Istituto « Pro Infanzia derelitta » di via Asti 32.

**Mentre aspetta un amico è ferito da una fucilata**

Due incidenti di caccia sono accaduti ieri: uno nei pressi di Rivoli, l'altro a San Mauro. Ne sono rimasti vittime due contadini.

Il primo episodio è avvenuto verso le 9. Il contadino Enrico Neiroiti, di 37 anni, residente a Rivoli, si era seduto accanto ad una siepe per attendere un amico. Ad un tratto, alle sue spalle, partì un colpo di fucile e alcuni pallini lo ferirono alla schiena. Alle sue invocazioni di aiuto lo stesso sparatore, identificato per Giovanni Romagnoli, di 37 anni, domiciliato a Leumann, gli prestava i primi soccorsi; poi, con un'automobile, lo faceva portare all'ospedale Maria Vittoria.

* L'altro episodio è accaduto al contadino Emilio Occhiena, di 53 anni, residente a San Mauro, mentre si trovava a caccia sulla collina denominata Sant'Anna. Un altro cacciatore, Alfredo Bertola, lo ha colpito al torace. Anche in questo caso lo stesso ferito provvedeva ai primi soccorsi e l'Occhiena veniva portato alle Molinette. Le ferite fortunatamente erano lievi e il poveretto guarirà in 8 giorni.


OGGI al CRISTALLO
Cinemascope Eastmancolor
la CENTO CHILOMETRI
MASSIMO GIROTTI
MARIO CAROTENUTO
RICCARDO GARRONE
YVONNE MONLAUR
NANDO BRUNO
GERMANO MEHNER
EDOARDO NEVOLA
con FRED BUSCAGLIONE
e i suoi ASTERISCHI
MARISA MERLINI
Regia: GIULIO PETRONI

IMMINENTE AL REPOSI
Eclair
SUAREZ-PERIER-SASSARD
IL MAGISTRATO
SERATO
ADRIANA CAPRIOLI
ZAMPA

cine teatro ALCIONI
OGGI
DINO VALDI
GIUSI VALERI
in
LA BOTTEGA COMICA DELLA RIVISTA
con
Maria Luisa Flores
Nilla Rekal
Lucio Sportelli
Franca Valle - M. Tavazio
Renato Santini
Canta
WANDA D'ESTE
VICTOR GIRLS BALLET
SULLO SCHERMO:
PETROLIO ROSSO
in technicolor con Joe Mc. Crea
Orario Rivista: 18,15 - 21,15

Da MERCOLEDI' al CINE
MASSIMO e STATUTO
DAGLI APPENNINI ALLE ANDE

MAFFEI
Eccezionale successo di
« STELLE PER LE STRADE »
di G. PALAZZO
La più divertente e dinamica fatica di
Mario FERRERO
e della sua Compagnia nella quale fanno spicco le dodici belle soubrettine dello
STAR TURIN BALLET
Non è un avanspettacolo è uno spettacolo di rivista
Tutti a Torino parlano del Teatro dialettale:
Al MAFFEI lo si realizza
MARIO FERRERO
ogni settimana porta sulla scena i fatti, il cuore, l'anima della Sua Città, della Sua Torino, della quale si sente interprete semplice ma spontaneo, sincero e appassionato e coraggiosamente non disdegna di esprimersi anche e principalmente con il vero, puro dialetto torinese
E TUTTA TORINO DA ANNI LO SEGUE - LO APPLAUDE E GLI VUOL BENE
ORARIO RIVISTA:
Feriali 16,15 - 21,15
Festivi 15 - 18 - 21,15
Ingresso pomeriggio L. 700

IMMINENTE A TORINO
LANA TURNER - JOHN GAVIN
Lo Specchio della Vita
SANDRA DEE - DAN O'HERLIHY
SUSAN KOHNER - ROBERT ALDA
JUANITA MOORE - MAHALIA JACKSON
in
SINATRA - ROBINSON - PARKER
JONES - RITTER - WYNN
UN UOMO DA VENDERE

A GIORNI ANCHE A TORINO
AUDREY HEPBURN
IL DIARIO DI ANNA FRANK
CinemaScope

OGGI al Cinema TORINO
Mai prima d'ora un film come questo
LA FINE DEL MONDO
HARRY BELAFONTE - J. STEVENS - MEL FERRER
Segue TOM e JERRY
Prossimamente: « VERDI DIMORE »

a Torino Astori presenta
BEETHOVEN
TRIPLO CONCERTO
IN DO MAGG. - OPERA 56
Trio David Oistrakh e orch. Philharmonia di Londra
dirige M. SARGENT
COLUMBIA
E' un disco a 33 giri
Lo troverete nei migliori negozi di piazza Castello 9 e di via Nizza 9

testa o croce?
Questa sera alla TV il titubante Leone, interpretato da CARLO CAMPANINI, affiderà a una moneta ogni sua decisione.
Ma anche per Leone ogni perplessità sarà fugata quando si tratterà di scegliere una buona maglia, un comodo materasso, una calda coperta.
Sì... purchè la scelta sia MOVIL!
MOVIL è una medaglia sempre rovesciol
Maglie
Fiocco per materassi
Coperte e Plaids
MOVIL
MOVIL è sempre la scelta migliore

ARLECCHINO DANZE
DOMANI ORE 21,15
trattenimento con
FRANCO e i G 5

ESTORIL CLUB
Via Cavour 4 Telef. 44-705
STREPITOSO SUCCESSO di
BRUNO MARTINO
ed i suoi solisti

PAZZ CLUB DANZE
Ore 21: Serata Amici del Teatro
Premi - Giochi - Sorprese
L. Pinerenni e Rag. Compianeu


## Echi di cronaca

I PELI SUPERFLUI (ripetiti così vengono definitivamente eliminati con i più moderni metodi scientifici dal Gabinetto di Estetica Medica *O.E.M.*, Torino, piazza San Carlo 187, telef. 553-755, Alessandria, via Vanchiglia 7, telef. 81-37

MOBILI ANTICHIARI, c. Valdocco d'Ansasca 14, Matrimoniali, granden. salotti, poltrone, cucine. Rateli

MOBILI CHAP - 20 RATE. Qualità, risparmio. Camere da 32.000, tinelli da 28.000: Garibaldi 9 cort.

# La pietra magica

Non riuscivo a capire — confessò Ed Bardson — perché l'autopullman [illegible] ci trasportava in Irlanda fosse passato accanto a località che sembravano [illegible] di una certa importanza, senza fermarsi. Ed invece giunto a Barney, un paesetto della Contea di Cork, sito su una piccola collina su cui si ergeva un castello del dodicesimo o tredicesimo secolo (non ricordo bene) avesse infilato [illegible] specie di breve galleria che vi conduceva, si fosse inerpicato [illegible] una stradetta ancora nella condizione delle vecchie strade di campagna, per fare poi una complicata e difficile [illegible] indietreggiare [illegible] il grosso portale del castello (legno di quercia o di noce consunto, ma tenuto [illegible] da una robusta intelaiatura di ferro), e poi arrestarsi.

Quell'umano tipo che era la nostra guida, [illegible] po' [illegible] e con i baffi cosacci spaventevoli che ogni tanto si arricciava, allora in segno di sciogliersi il sudore (va bene, era luglio; ma non faceva troppo caldo essendoci il refrigerio di un'arietta che, quando viaggiavamo, faceva increspare l'erba dei prati), si rimise in testa il berretto gallonato ch'egli non dimenticava mai di tenere sul capo quando era nell'esercizio delle sue funzioni, e c'invitò a scendere. Dopo averci spiegato che a qualche centinaio di metri dal castello, in un *cottage* sorvegliato da due grandi olmi, c'era un *pub*, dove avremmo potuto bere qualcosa per rinforzarci, ci disse che quel vecchio maniero, pure [illegible] molti [illegible] ne ricordavano, possedeva una particolarità che lo rendeva [illegible] nel suo genere, [illegible] solo in Irlanda, ma nel mondo. Una decina di viaggiatori della nostra comitiva erano donne ed [illegible] parvero subito la più interessate a quella dichiarazione. La professoressa Mendoll, una donna di media età, piuttosto piccola e loquace, fortemente miope, ma piena di curiosità romantiche [illegible], in macchina, sedeva un paio di file avanti a me, si vedeva [illegible] occupata a compulsare monografie e carte topografiche, guide ed album di fotografie (non mancava mai di portare a tracolla macchina fotografica e binocolo; [illegible] quando [illegible] tempo di godersi il paesaggio), vidi che si leccava il labbro superiore, con un modo che doveva essere abituale quando si riprommetteva qualche speciale impresa.

«Fantasmi?», domandò. «Da queste parti — disse un'altra signora — deve aggirarsi il cosiddetto "uomo col cimitero". Pare compaia soltanto d'inverno, all'alba, disegnato [illegible] una grande sagoma nera sul velo grigio della bruma». «Non è da queste parti — disse la nostra guida. — E' in Irlanda, dove di fantasmi ce n'è una vera collezione e d'ogni genere. Ma in questo castello le attrattive ne sono d'altra natura, non so[illegible] inferiori. Perché qui si crede [illegible] abbiano vissuto (nel quattordicesimo secolo, quando isolarsi era più facile di adesso perché non esisteva[illegible] né il telefono, né [illegible] radio, la televisione ed altre diavolerie) dodici anni i duchi Drewner [illegible] duca e la bellissima duchessa), prigionieri [illegible] loro amore. E qui si trova, distesa tra le pietre delle fondamenta, nella parte posteriore del castello, la pietra che ha [illegible] virtù, a [illegible] la bacia, [illegible] conferire, vita natural durante, un fascino irresistibile».

La gran parte degli uomini che avevano accesa la pipe, si apprestavano a fare [illegible] visita al *pub* ed erano [illegible] a guardare [illegible] paesaggio non parvero interessarsi molto a quella spiegazione. Al [illegible] tra il gruppo delle donne la curiosità e l'interesse furono quasi immediati, subito [illegible] si affollarono intorno alla guida per fare domande e chiedere schiarimenti; ed io ricordo ancora adesso il biascicio fra una coppia (lei sarà avuto [illegible] cinquantina di anni; lui [illegible] Paris di essere più giovane), la quale dopo aver deciso d'andare a bere un bicchiere di birra, aveva visto la consorte cambiare programma. S'era unita, infatti, alla comitiva che desiderava vedere e baciare la pietra, piantando lì sano il marito, che, irritato, le domandava che cosa se ne sarebbe fatta del fascino alla sua [illegible].

A me ed al mio [illegible] Jack Pearson, che viaggiava con me, a dire il vero, l'idea di vedere la pietra magica, di toccarla, o peggio [illegible], di baciarla non eccitava una grande attrattiva; tuttavia ero curioso di osservare il comportamento degli altri in questa inedita circostanza ed il mio amico Pearson condivideva questa mia curiosità. Sicché noi due ci unimmo al [illegible] (in maggioranza donne) in [illegible] il quale [illegible] la guida [illegible] l'aria sorridente [illegible] un po' inorgoglito (notai che portava un fagotto sotto [illegible] braccio) per la novità di quel suo compito. Dopo esserci inerpicati su una specie di terrapieno che si elevava a sinistra del castello, scendemmo per [illegible] lunga gradinata di pietra alternati con lastre di lavagna, e ci [illegible] sito dove il grosso edificio appariva circondato e rinforzato da cinture di muratura, [illegible] bastioni, da cosoni che ogni tanto [illegible] spiovano in vani, in anfratti, in fossati. Alla base di uno di questi cosoni, oltre [illegible] vuoto di un fosso rettangolare cintato da un orlo di pietra sbrecciata e sfaldata, si trovava, appunto, la famosa pietra.

La nostra guida si tolse il berretto, si sventolò un po', quindi salito sul margine di un muretto disse che chi voleva acquistare la «singolare virtù» di [illegible] era dotata la pietra doveva allungarsi supino per terra, appoggiare l'ultimo [illegible] della schiena sull'orlo [illegible] fosso e protendersi con la parte superiore del corpo verso il fondo del cratere dove era situata la pietra. Per far coraggio a quelli che vide rattristarsi per le difficoltà della complicata operazione aggiunse, ridendo, che un macchio di persone l'aveva già compiuta [illegible] assicurò che, a [illegible] il disagio [illegible] della scomoda posizione che però sarebbe stato alleviato da uno spesso *plaid* che lui avrebbe disteso per terra e sull'orlo del fosso (non era altro il fagotto che portava sotto il braccio), cociarsi sul *plaid*, spingere il busto in direzione della magica pietra, premerle contro le labbra non avrebbe rappresentato alcun pericolo perché lui o «qualche signore compiacente» che si fosse gentilmente prestato, avrebbero tenuta stretta per [illegible] vita colei (o colui) che avesse voluto acquistare, mediante quel fatato contatto, un irresistibile fascino.

Le donne più giovani, naturalmente, furono le più decise ed ardite (una studentessa universitaria, un'infermiera, [illegible] *baby-sitters*), ma non [illegible] le donne in età discretamente avanzate [illegible] le dottoresse Narrow (un tipo energico e di alta statura che sembrava un gendarme in abiti femminili ed era sempre in testa alla comitiva quando [illegible] trattava di visitare un museo. [illegible] che [illegible] li dirigesse la succursale di [illegible] banca), che si fecero avanti, con impeto e risolutezza. Anni questa proposo di farsi calare in fondo al fosso tenuta pensare che il fosso era più profondo di due metri) per poter poi toccare la pietra con le labbra, avviando così il fastidio di doversi allungare per terra e di sentirsi comprimere la base della spina dorsale. Disussa dalla guida (per compiere quell'operazione ci sarebbe voluto per lo meno l'ausilio di una corda di alpinista, o qualcosa di simile) la dottoressa Narrow, quando venne il suo turno, si sottopose all'ordinaria procedura che avevano adottato le altre viaggiatrici, ridendo e scherzando, per subire l'influsso della prodigiosa pietra; ma invitò il mio amico Jack Pearson, con la scusa che la guida le sembrava sunta, a tenerla [illegible] vita per evitarle, durante il [illegible] fase di abbordaggio e di avvicinamento alla pietra, di scivolare e di cadere in avanti.

Da vari segni mi ero accorto che il mio amico Pearson la signora Narrow [illegible] di due mariti che egli supponeva fossero morti per riuscire, finalmente, a saturarsi a quella impariosa dominatrice a conquistare la definitiva tranquillità e libertà) gli riservava cordialmente antipatica; ma, dato l'invito, per un elementare dovere di cortesia, non si sentì di rifiutarsi. Farlo sta ed è che dopo quella gentile presentazione Pearson e la dottoressa Narrow si videro sposo vicino, per il resto del viaggio e durante le [illegible] per il pranzo e [illegible] in qualche località, a capitava di frequente, cercando con [illegible] occhi l'uno, di scorgervi l'altra, a fianco. Quella familiarità, dato il temperamento del mio amico, il quale era piuttosto portato a correggere persone dell'altro sesso abbastanza giovani, belle e d'indole dolce, finì col meravigliarmi. [illegible] io [illegible] addirittura dalle nuvole quando, due o tre mesi dopo, non [illegible] reciprazione mi annunciò che Pearson e la dottoressa Narrow si erano sposati.

[illegible] mi domando se quell'inopinato matrimonio non sia stato la [illegible] [illegible] facia[illegible] che quella piuttosto repellente donna acquistò — se si deve credere all'antica leggenda di Barney — dopo il bacio [illegible] pietra magica. E quando mi chiedo questo cerco di respingere il pensiero che mi si affaccia [illegible] mente, che il [illegible] amico [illegible] [illegible] diventare un'altra vittima della pericolosa vedova.

**Elio Gatto**

Zsolia Gabel, interprete del film «Le canaglie», tornata a Roma da [illegible] apparirà sui teleschermi prossimamente nel «Vicario di Wakefield», a fianco di Arnoldo Foà

*In Cassazione il "caso" di una [illegible]*

# Uccise il giovane amante che aveva deciso di abbandonarla

**E' stata condannata [illegible] a dodici anni con il beneficio [illegible] parziale di mente - I difensori sostengono che l'uomo fu colpito da [illegible] rivoltella mentre cercava di disarmare l'amica che voleva suicidarsi**

[illegible]

**Roma, lunedì sera.**

La tesi è giusta, [illegible] è l'unica che può consentire a Draga Carolina Pivk di nutrire una certa speranza perché le sia tolta di [illegible] almeno parzialmente, la condanna a 12 anni [illegible] reclusione inflittale per avere ucciso il 5 ottobre [illegible] Sabatini, di lei più giovane [illegible] almeno venti anni.

I suoi difensori prof. [illegible] Augenti [illegible] avv. Armando Costa, stamane (stendono riproporre in Cassazione il [illegible] dinieo quello [illegible] quale [illegible] to la Corte di Assise quanto la Corte di Assise [illegible] appello hanno dato risposta negativa) per [illegible] il delitto dovrebbe attribuirsi non alla volontà omicida della malcapitata amante, ma ad un caso fortuito ed a un destino sciagurato che [illegible] aveva colpito il giovanotto, involontariamente, da un proiettile che la donna aveva diretto contro [illegible]

Un [illegible] terribile fu quello [illegible] la [illegible] del 5 ottobre 1954 esplose [illegible] un appartamento [illegible] di [illegible] Po, dove Draga Carolina Pivk [illegible] normalmente il suo amante. Sergio Sabatini non [illegible] [illegible] eccessive difficoltà a vincere [illegible] renza di Draga Pivk. Lavoravano entrambi, lui come impiegato, [illegible] come cameriera, nella farmacia Carlo Erba. Lei, dal passato triste e non fortunato, si era lasciata facilmente convincere dalle galanterie del suo giovanissimo compagno di lavoro. La notevole differenza di età non l'aveva eccessivamente preoccupata nella sorte della [illegible] relazione e si era [illegible]

Il giorno in cui, dopo che la relazione andava avanti ormai da [illegible] un paio d'anni, Sergio Sabatini l'a[illegible] [illegible] avrebbe dovuto lasciarla [illegible] sposare una [illegible] [illegible] la quale era fidanzata da tempo, per Draga Carolina Pivk — una istriana costretta a lasciare la sua terra e rifugiarsi in Italia dopo la guerra — fu la fine. Inutili le sue ragioni e i suoi pianti; la sua disperazione: Sergio Sabatini si mostrò irremovibile. Draga Pivk allora chiese e ottenne [illegible] amante l'ultimo convegno. Si trattò [illegible] guato, o quello che avvenne è da attribuirsi soltanto al caso, o [illegible] donna intendeva sopprimersi dinanzi all'amante per tormentarlo così con il rimorso per [illegible] la [illegible]

Quello che accadde [illegible] [illegible] [illegible] 5 ottobre 1954 nell'appartamentino di via Po nessuno [illegible] mai riuscito a stabilirlo [illegible] [illegible] Draga Carolina Pivk, l'unica che avrebbe potuto chiarire i dettagli della tragedia, dopo essersi chiusa nel più assoluto silenzio, sottratto in Corte di Appello ed deciso [illegible] spiegare che quella notte l'amante la insultò e, avendo lui preso la pistola, mentre Sabatini tentava di disarmarla partì il colpo omicida. I giudici non ritengono che la versione fosse attendibile e, concedendo [illegible] donna il beneficio del vizio parziale di mente, si limitarono a condannarla a 12 anni di reclusione.

I difensori di Carolina Pivk oggi in Cassazione compiranno l'ultimo tentativo. La donna — essi sostengono — voleva uccidersi in presenza dell'amante. Sergio Sabatini cercò di strapparle l'arma dalla mano: purtroppo dalla pistola partì il colpo omicida, come dimostra [illegible] la direzione seguita dal proiettile. Poiché, secondo la difesa, i giudici della Corte di Assise di Appello non [illegible] hanno spiegato a sufficienza la ragione per la quale è stata ritenuta inattendibile questa tesi, è necessario un nuovo processo.

I difensori troveranno però l'opposizione [illegible] P. G., per il quale la [illegible] 12 anni di reclusione di Draga Pivk per un delitto inutile quanto aberrante è da ritenersi [illegible] solamente mite per giustificarne un [illegible] causa del dramma che determinò la morte [illegible] giovanotto [illegible] vigilia del suo matrimonio.

**E. M.**

## Il Premio Lissone assegnato al pittore [illegible]

**Lissone, lunedì sera.**

Con l'intervento di numerosi artisti e critici d'arte italiani e stranieri, alla presenza delle autorità cittadine, [illegible] [illegible] l'on. Pella — che vi ha [illegible] idealmente aperta anche la Mostra del mobile — è stata inaugurata oggi la rassegna dell'XI Premio di pittura «Lissone», giunto alla sua quarta edizione internazionale.

La giuria di soli critici ha assegnato il Gran premio internazionale di un milione al pittore Emilio Vedova, di Venezia, conferendo altri premi, menzioni speciali al francese Bryen, Belleguardia, Marfaing e Vano, al tedeschi Schumacher e Ney, al giapponese Domoto, Kawabata e Taduchi, agli inglesi Hitchens e Cro[illegible], agli spagnoli Feito, Saura e Rivera, al canadese Borduas, all'austriaco Hundertwasser e agli italiani Dorazio e Perilli.

Gli artisti, com'è noto, vi partecipano esclusivamente per invito, ma disdegnando la facile formula del compromesso, il Premio Lissone è dichiaratamente aperto «soltanto alle tendenze più avanzate, alle sperimentazioni più coraggiose ed arte contemporanea».

Partecipano alla Mostra 120 pittori, tra i quali 35 italiani, 30 appartenenti alla Scuola di Parigi, oltre a tedeschi, inglesi, svizzeri, belgi, olandesi e giapponesi; molti di questi ultimi per la prima volta avevano esposto pochi mesi or sono alla Mostra torinese dell'Arte Nuova. Tra gli italiani, accanto a Fontana e a Capogrossi, sono presenti Piero Rambaudi, Music, Morlotti, Parisot, Morandi, Scanavino, Gianni Bertini, Vinicio Vianello, Antonio Corpora, Paranl, Vacchi, Dorazio, [illegible] e Romiti. Tra [illegible] invitati ad esporre figuravano anche i torinesi Ruggeri e Saroni.

[illegible] drs.

## La «Sagra della lumaca» [illegible] a Ventimiglia

**Ventimiglia, [illegible]**

Numerosi turisti hanno partecipato a [illegible] di Triora, nell'entroterra della Riviera, alla prima «Sagra della lumaca» dedicata all'animale simbolo della lentezza. Infatti tutte le cerimonie e la gara di contorno al [illegible] svolte all'insegna della lentezza: è stata disputata una corsa podistica all'indietro, alla quale ha fatto seguito una gara ciclistica al rallentatore in cui il vincitore ha impiegato 48 minuti primi e 12 [illegible] per coprire il percorso di 50 metri.

Bande musicali e gruppi folkloristici hanno rallegrato la giornata nel corso della quale 20 mila lumache sono state cotte in un enorme pentolone dopo essere state immerse in un bagno d'olio, vino, aglio e menta, secondo la tradizione locale, e quindi distribuite gratuitamente tra i forestieri che le hanno consumate sui prati o sotto i porticati. Una apposita giuria ha assegnato la «Lumaca d'oro» al miglior piatto a base di lumache. Ha vinto il singolare concorso la signora Cecilia Alberia di Molini di Triora, ma residente a Sanremo, con un piatto denominato «Lumaca alla crema».

## SI SPOSA A PARIGI ALLA FINE DEL MESE

# L'avventurosa carriera di Dalida la cantante più "sexy„ d'Europa

*E' nata in Calabria tra poveri contadini: con la famiglia emigrò in Egitto, poi in Francia Successo improvviso e travolgente - Lo zio in viaggio da Catanzaro [illegible] la capitale francese racconta lo sfarzo con cui si svolgeranno le prossime [illegible] Il cavale giungerà in [illegible] da Mosca*

[illegible]

**Milano, ottobre.**

*Un nuovo speciale portarà da Mosca il caviale per le nozze di Dalida, la più popolare cantante della V [illegible] pubblico francese. Il quantitativo è tenuto ancora segreto. Si sa soltanto che il recipiente sarà un'urna d'argento, dono della società produttrice [illegible] vamp della canzone internazionale.*

*Già da tempo a Parigi una grande organizzazione è [illegible] to creata per mettere a punto il fantasmagorico [illegible] dovrà essere il «polpo» pubblicitario più clamoroso che una diva del bel canto possa desiderare. Da una tipografia sono uscite proprio in questi giorni, fresche di inchiostro pastellato, le «partecipazioni» di nozze.*

*In ogni busta è stata fatta colare una goccia di profumo che costa [illegible] lire il grammo. Alla cerimonia, che si presume possa aver luogo verso la fine di ottobre, sono invitate circa 2000 persone. Da Milano è partito alla volta di Parigi uno zio della vedetta, Antonio Gigliotti, che non vede la nipote da quindici anni.*

*Antonio è un piccolo possidente. Ha voluto passare da Milano per fare una breve visita ai compaesani immigrati. Ha raccontato loro del suo grande viaggio all'estero, il primo della sua vita. Non avrebbe però affrontato quest'avventura se non fosse stato per la nipote prediletta. Dalida [illegible] ha voluto partire lo zio più umile, ma forse più gradito allo [illegible] Dalida. Un cartoccio di «Acki d'India».*

*«E' il frutto — ha spiegato Antonio Gigliotti — per il quale Jolanda andava pazza. Mi ricordo che non aveva paura delle spine. Aveva imparato da me a sfoderare i "figurini" fatti [illegible] ottenuto i fichi d'india al suo passaggio. Ero una bambina».*

*Che [illegible] al cosiddetti della divi: «Nessuno si rende perfettamente conto del successo di Jolanda — continua lo zio — anche se la considerano ormai una ragazza che ha fatto fortuna. Io [illegible] spero [illegible] nel suo viaggio [illegible] nozze vengo a trovarvi, i passanti le faranno festa, come ad un emigrato che ritorna. [illegible] quindi che Jolanda amasse più le folle delle grandi città che non quella piccola del suo paese d'origine».*

*Saguano la sua attività? «No. Qualche volta leggono sui giornali notizie che la riguardano. Molti, specialmente i vecchi, non si rendono conto perché Jolanda abbia voluto cambiare nome. Si vergogna di essere italiana? Diceno e non capiscono che l'ha fatto solo per ragioni di lavoro. Ma questo non lo so se perché ogni tanto Dalida scrive. Non ha mai dimenticato i [illegible] parenti e i suoi paesani, anche se vive in uno grande metropoli come Parigi».*

*Lo zio si rende conto della ricchezza di Dalida? «Io [illegible] guadagno molto, [illegible] non so se si [illegible] millionaria. Un milione è una cifra grossa». Antonio Gigliotti portarà coi «fichi d'India» una cesta di semplicità in mezzo a [illegible] raffinatezza. E' stato contrariato dal rinvio delle nozze che avrebbero dovuto celebrarsi in settembre. Ma Dalida aveva già preso un impegno cinematografico, che sia portando a termine.*

*Ora però la data è vicina anche se, come abbiamo detto, non è stata resa nota. «Non Fha [illegible] neppure a [illegible] ha aggiunto quasi [illegible] rificato lo zio Antonio.*

*Questi i preliminari. Veniamo ora ai protagonisti. [illegible] è lo pseudonimo di Yolanda Gigliotti. Le più grande cantante di Francia e quindi italiana. E' nata, infatti, poco più di vent'anni fa, in un paesetto della Calabria, nei pressi di Catanzaro. Da piccola seguì i genitori al Cairo e divenne un'egiziana anche nel fascino. Da alcuni anni la famiglia si è trasferita a Parigi. Qui è stata scoperta e lanciata. Ma già in Egitto Dalida coltivava la musica. Avrebbe voluto emergere ad ogni costo, [illegible] l'occasione le fu offerta molto più tardi, quando era diventata una ragazza esplosiva, sorridente e ammirata da tutti.*

*Naturalmente la [illegible] per le quali ha colto vertiginosamente la vetta della celebrità sono legate al canto. Possiede una voce duttile e potente, capace di interpretare i generi più disparati, dall'urlato al sentimentale, al passionale. E' un'artista completa nel vero senso della parola.*

*Tre anni fa arrivò a Parigi. Si presentò nel famoso night «Villa d'Este». «Voglio cantare — disse a Paoli, il Pimpregario — la chiedo un'audizione». Jolanda (questo era ancora il suo nome scenastico) aveva i capelli lunghi che le piovevano sulle spalle: neri come i suoi occhi. Una ragazza prosperosa come quelle che fanno voltare gli uomini quando passano. Paoli fu colpito più dalla sua avvenenza che dalle possibilità [illegible]re. D'altronde non l'aveva ascoltata. «Sentiamo», e non aggiunse altro.*

*La piccola italiana del Cairo si avvicinò al pianoforte e interpretò Le petit chemin de pierres, la sapientissima Scalinatella. Non ebbe il tempo di terminarla che Paoli aveva già chiamato il suo legale per fargli redigere, seduta stante, un contratto per Dalida. Quello sarebbe stato il nuovo nome d'arte.*

*A «Villa d'Este» rimase per l'intera stagione. Tutti i parigini vi erano greati il direttivo di moda: «andare ad ascoltare Dalida». Una sera entrò Lucien Morisse direttore artistico dell'emittente televisiva [illegible] «Radio Europa n. 1». Al tempo stesso egli dirigeva [illegible] di nuovo Dalida [illegible] come fidanzato e dipendente. Si fece ripetere. Alla ragazza, [illegible] di applausi, [illegible] doppie dispiacque. Il volto intelligente e giovane di Morisse [illegible] ocal che sapette di [illegible] alla dipendenza di «Europa n. 1» e nel [illegible] tempo diventò la «ragazza» dei più giovane direttore artistico di una società televisiva.*

*Matrimoniale? Questo è la mèta cui tendono principalmente le italiane e Dalida, da questo lato, si sentiva vulnerabile «patriottico». Avrebbe dovuto sfruttare ancor più la sua popolarità prima di giungere «insieme» all'altare. Aerei, treni, auto, transatlantici portarono [illegible] attraverso le sue tournées. In Italia ha cantato pochissimo. E' apparsa [illegible] al gennaio di quest'anno in «Musica [illegible] ribalta» e poco più tardi al «Musichiere» come ospite d'onore.*

*Quella [illegible] l'accompagnava il fidanzato. Mario Riva domandò «A chi vogliamo dedicare questa canzone?», leggendo negli occhi di Dalida la risposta era palese: A Lucien Morisse.*

[illegible]tre tra i due erasero l'amore i telegrafisti di Dalida vendano venduti a migliaia. Oggi la cifra ha raggiunto i 6 milioni di dischi; si aggiungano i contratti con radio, cinema e tv, spettacoli e nights e la fortuna è presto calcolata.

*Il giorno delle nozze s'avvicina. La chiesa in cui verranno celebrate sarà probabilmente quella del «Sacro Cuore» a Montmartre. Ma non è ancora sicuro. La pubblicità ha le sue esigenze e consiste solo col contagocce. Dell'appartamento di Dalida ai Champs Elisi il fermento cresce. A giorni spunterà l'abito bianco. Per la data [illegible] la cantante più sexy d'Europa (per la quale i critici hanno scelto: «Il piacere di ascoltarla è pari soltanto al piacere di guardarla»), «La voce che fa sognare» tornerà ad essere una bambina felice, alla quale hanno raccontato le più [illegible] favole del mondo.*

[illegible]

## [illegible] Dietrich [illegible] per due [illegible] a Parigi

**Parigi, lunedì sera.**

[illegible] novembre, *Marlene Dietrich* [illegible] per [illegible] settimane a Parigi. Il direttore del nuovo music-hall parigino «L'Etoile», ha avuto, infatti, conferma dall'attrice che essa prenderà parte a 24 rappresentazioni. Le canzoni di «Marlene» dureranno quaranta minuti circa per ogni spettacolo e comprenderanno [illegible] le [illegible] il [illegible] successo «L'Angelo azzurro».

«Declamerà — hanno assicurato gli habitués del cabaret parigini — di 'sé' e l'assassino» [illegible] «tardone». *Josephine Baker* infatti ha ricominciato a ballare a cinquantanni e la Dietrich, [illegible] sono famosa, si è ora decisa a venire a Parigi. Va notato che lo spettacolo della *Baker* manifesta il cordoglio [illegible] uno dei più famosi teatri parigini di rivista, già da parecchi mesi e, a giudizio dell'afflusso di pubblico, continuerà ancora per molto.

# Accuse sovietiche agli americani di tenere il segreto sugli Explorers

**Secondo Mosca gli scienziati USA hanno rivelato "scarsissime„ notizie sui loro satelliti - Ipotesi russe [illegible] forma ovoidale della Luna**

[illegible]

**Mosca, [illegible] sera.**

*Lunik III* sta via via aumentando la propria velocità man mano che si allontana dall'apogeo della sua orbita e si riavvicina alla Terra dalla quale partì esattamente una settimana fa.

Tutto procede alla perfezione entro la stazione spaziale: gli strumenti funzionano [illegible] golarmente, l'impianto di termoregolazione assicura nell'involucro una temperatura [illegible] stante, e le batterie ad energia solare e chimiche forniscono regolarmente l'energia elettrica necessaria al funzionamento degli strumenti e delle stazioni radiotrasmittenti.

Il professor V. I. Siforov ha dichiarato che «è ormai cominciato il primo e [illegible] importante periodo della vita della [illegible] zione spaziale automatica» ed ha spiegato che d'ora in poi l'orbita [illegible] *Lunik III* non presenta più problemi per gli scienziati.

«Il compito più difficile fu quello di calcolare esattamente la traiettoria da assegnare alla stazione spaziale — ha detto il professor Siforov — ed ora che i fatti stessi hanno dimostrato l'esattezza dei calcoli [illegible] e la perfezione del lavoro del *Lunik*, gli scienziati non hanno più nulla da temere: la stazione [illegible] sentinerà a viaggiare sulla sua orbita e solo [illegible] spontro con un meteorite potrebbe arrestare il movimento».

Questo dello scontro con un corpo celeste «naturale» [illegible] problema che nella prossima era diventerà sempre più di attualità per la corrispondente ovvistica. Infatti una attraversarà una zona di cielo [illegible] particolarmente intensa sarà la pioggia di meteoriti provocata dal passaggio, [illegible] sfera della terra, della grande cometa «Giacobini-Zinner».

[illegible] Siforov ha affermato che il pericolo di [illegible] collisione tra *Lunik III* ed un meteorite è «estremamente improbabile», ma ha ammesso che si tratta di un evento sempre possibile nello spazio, come è possibile essere colpiti dal fulmine sulla Terra.

Fino [illegible] 11 ottobre il *Lunik III* continuerà ad avvicinarsi alla Terra fino a giungere al perigeo della sua orbita, posto a [illegible] chilometri [illegible] superficie terrestre.

Secondo il prof. Siforov in qual momento la stazione spaziale sovietica si troverà sopra l'emisfero settentrionale della Terra e sarà «sull'orizzonte» di tutti i punti del globo che si trovano sopra il quarantaduesimo parallelo.

Ciò significa che il *Lunik III* sarà presente nel cielo di tutte le località della Siberia e della Russia settentrionali, della Scandinavia, del Canada settentrionale, dell'Alaska e della Groenlandia e della terra artica.

Da quel momento la stazione spaziale inizierà la seconda parte della sua orbita, che con un viaggio di circa sette giorni e mezzo la riporterà all'apogeo, a 470.000 chilometri dalla Terra.

[illegible] fare alcune [illegible] circa la presenza nell'involucro del *Lunik* [illegible] un qualsiasi apparato per la ripresa elettronica di immagini, lo scienziato sovietico ha detto che la cosmononde è passata ad una distanza di settemila chilometri dalla superficie della Luna e quello passaggio a distanza ravvicinata «permetterà — una volta elaborati i dati ottenuti — di ricavare delle stazioni interplanetarie automatica notizie di insostituibile valore circa la struttura della parte a noi nascosta della Luna e sulle proprietà dello spazio cosmico vicino ad essa».

Scrivendo sulla *Pravda* un altro scienziato sovietico, l'il dottor Vsevolod Fedynsky, [illegible] oggi l'ipotesi che la luna sia a forma di uovo o, per usare l'espressione scientifica, sia [illegible] sferoide triassiale con la parte più [illegible] suo equatore è rivolta verso [illegible]

«Saremo non certezza ci[illegible] è fatta la Luna, quale sia la sua vera forma, quando avremo potuto elaborare tutti i dati fin qui trasmessici dalla stazione interplanetaria automatica» — scrive testualmente lo scienziato, che più oltre dichiara: «Il successo ottenuto nei collegamenti radio tra la Terra e la stazione spaziale ci assicura che potremo inviare sulla Luna apparecchi [illegible] esplorazione automatici comandati per radio da terra».

Sulla *Izvestia*, organo del governo sovietico, il professor Yevgheny Fedorov getta nuovo olio sul fuoco della polemica in atto nei confronti degli scienziati americani, che i russi accusano di non aver rivelato i dati relativi ai satelliti artificiali americani (gli *Explorers* e i *Vanguard*). Fedorov, nel confermare che i sovietici non hanno ricevuto che «scarsissime notizie» nonostante che gli Stati Uniti «alcuni ambienti [illegible] influenti cerchino di assicurare a se stessi una dominante influenza in tutte le questioni relative allo spazio» e dichiara che questo atteggiamento «ostacola il coordinamento internazionale degli studi in questo campo».

**Vincenzo Buiat**

Gli Astri: Luna in Pesci opposta a Venere; Mercurio in congiunzione a Nettuno, Ossazione brillante e propizia per riattaccare certe offese. La sorpresa non sarà negativa ed altri fattori vi gioveranno nei vostri piani. Discussioni sterili che vi faranno perdere solamente del tempo prezioso. Tipi: Gemelli, Vergine e Leone.

Gemelli: la situazione non è totalmente chiara, ma le ore pomeridiane saranno favorevoli per una distensione generale. Le vostre idee richiedono l'appoggio di amici sinceri e cauti.

Vergine: non provocatori inutilmente, non sfoderate la vostra carattere inquisitoriale. Rappacificare l'animo in questo momento è un buco nell'acqua. La fortuna è alla vostra calcagna, ma la tattica per imbrigliarla tocca a Gualdrarsi.

Leone: occasione brillante e propizia per mettere a posto due persone. La sorpresa non sarà negativa ed altri fattori vi faranno grandi per darvi una mano. La

stella vi spingeranno verso una [illegible] buona.

Previsioni per gli altri segni. Ariete: favorevoli rapporti che vi faranno [illegible] la felicità sentimentale. Toro: ottimo momento per [illegible] affari. Terzi vi faranno dei doni e vi daranno una carta che sarà o che rischiderà delle novità certe per l'avvenire. Giornata favorevole. Cancro: irradiazioni felici sotto tutti gli aspetti vi daranno coraggio ed energia per continuare la vostra [illegible] Bilancia: [illegible] sarete inclini a perdonare e dimenticare. Bilancia: intuizioni felici che daranno un nuovo primato ai lavori in corso. Avrete da [illegible] mentare dei vostri collaboratori; tuttavia vi converrà agire con diplomazia. Scorpione: la situazione generale in mattinata dovrà essere vagliata e valutata con una certa circospezione. Non ci saranno difficoltà né ingenti [illegible] un solo un ritardo inaspettato. Sagittario: nel[illegible] zione di [illegible] l'intera vita privata e pubblica avrà un sollevamento favorevole. Idee assennate che spiegano al successo. Capricorno: nella [illegible] vita cose [illegible] e possibilità [illegible] Oracle: il stimolo vi darà [illegible] Acquario: non accusa nessuno, non accusatevi di persona. Dovrete correre ai ripari pagando di propria tasca. Pesci: le persone del vostro cuore vi portano in serio imbarazzo e vi trascinano verso condizioni di [illegible] che dovrete saper strutturare al volo.

**T. Tolomeiani**

## SPETTACOLI A TORINO

**TEATRI E CINEMA**

*Prenot. biglietti Salone [illegible] Stampa, v. Roma ang. v. Bertola, tel. 53.113*

**Oggigiorno:** riposo spett. Macario giov. 15 ore 21.15 «Finestre sul Po» Macario, Campanini, V. Fabrizi. Teatro delle Dieci: riposo

Gallaria Fogliano, via Mazzini 9: Dipinti e disegni di G. Fojetta. Galleria Martina, S. Federico 41: Espone Aldo Rahmundi.
La Bussola (Po 9): Personale del pittore Remo Brindisi.
Museo del Cinema (Palazzo Chiablese): Chiuso.

Al Florida (p. Solferino, t. 43-838): ore 21.1 Mo Mario Anselmo; cant. Wilma Moreno, Paul Giorda. Arlecchino: 21.15 Franco e I G 3. De Benedetti: lezioni lirico private collettive serali. tel. 011-476
Master: Café Chantant, Medici 112. Gandio: 16.30 danze, 21 ripresa.

Columbia Bazar: 22-4 Attrazioni. Le Perroquet, v. Cialo 15: Attraz. Orchestra Jean Willy

**CINEMATOGRAFI**

**Ambrosio:** «Noi marce della notte» K Novak, F March. Ult. 22.10
**Astor:** «Anatomia di un omicidio» con James Stewart e Lee Remick.
**Corso:** «A qualcuno piace caldo» Marilyn Monroe, T. Curtis, Jack Lemmon, George Raft. P. [illegible]Brien.
**Dafilafilm** (c. 650-100): «La cena delle cinque» M. Girotti, Carnevale, Parisi: «I 400 colpi» di Francois Truffaut con Jean-Pierre Leaud (dai 14 anni).
**Lux:** «Storia di una monaca» tec., Audrey Hepburn e Peter Finch.
**Reposi:** «Il piacere dell'amore» Ec. col con Debbie Reynolds, Tony Randall e Paul Douglas
**Romano:** «Il trono di sangue» di A. Kurosawa con Toshiro Mifune.
**Villaria:** «Arrivi Jesse James» a col., Bob Hope, Rhonda Fleming.

**Ariston:** «La signora non è da spiazzare» T. Thomas, G. Cole.
**Arlecchino:** «Bravanuta» a Scotland Yard» Michael Redgrave.
**Augustus:** «Guardatelo ma non toccatelo» U. Tognazzi, R. Vianello, Fred Buscaglione. Fl. L. 500
**Bellarte:** «Un dollaro di onorevolenza», J. Wayne, D. Martin. Ult. 23
**Torino:** «La [illegible] del mondo» Ec. H. Belafonte, Mel Ferrer. Ap. 10.

**Alcazar:** «La diabolica invenzione» dal romanzo di G. Verne.
**Capitol:** «Giungla d'asfalto» Marilyn Monroe, S. Hayden, Calhern.
**Ideal:** «La diabolica invenzione» dal romanzo di Giulio Verne.
**Vittorio:** «Non desiderare la donna d'altri» M. Chili, M. Loy.
**Hollywood:** «Spariero nel mare» Errol Flynn, P. Marshall.
**Nuovo:** «Stelle per la strada» Ely Ferraro-M. Horn 16.15-21.15.
**Vittoria:** «Congo» Inter. pom. 20.30.
**Massimo:** «Johnny l'indiano bianco» tech F. Parker, Dru. Corey.
**Principe:** «Collina nuda» tecn. David Wayne, Keenan Wynn.
**Romoli:** «Collina nuda» tech. D. Wayne, K. Wynn Ingresso 200.
**Statuto:** «Johnny l'indiano bianco» tech. F. Parker, Dru. Corey.

**Adriano:** «Storia del generale Custer» E. Flynn, O. De Havilland.
**Alcione:** «Betulla rossa» tecnic.
**Camp. Valdi-Valmi** 14.15-21.15.
**Alpi:** «Stanza blindata 713» Nadia Tiller, Martin Held.
**La Perla:** «Biondo e la sorrido» tech. Bc. K. Moore, J. Mansfield
**Reglna:** «Flutto marsala».

**Astl:** «I figli dello spazio» Michael Ray, Adam William. Ap. 14.
**Milano:** «Terra infuocata» e «A culd niente di nuovo». Ap. ore 10.
**Olimpia:** «Arrivano i nei Caraibi» Po «Ritorno a Warlows» P. Carey, F. Nuzzi: «Re del rock and roll» e «Pistone di esecuzione». A. 10.
**N. Vellco:** «Piatti per i giusti» Kirk Douglas, Eleanor Parker.

**Esperia** Morte è ai di là del fiume Giardino: «Notte del demonio» Italiano: I s

IL "MEETING" ATLETICO DI ROMA

# Martini e Carlo Lievore campioni alla ribalta

*Martini ha migliorato il record italiano dei 400 ad ostacoli, Carlo Lievore ha superato gli 80 metri nel tiro del giavellotto*

Roma, lunedì sera.

Erano molti gli stranieri, al quarto *meeting* internazionale [illegible] di Roma, erano molti gli stranieri e sono venuti alla ribalta gli italiani. Questa la linfusione e chiusa» delle domeniche allo Stadio Olimpico, giornata in cui gli atleti esteri hanno pur sempre fatto la loro parte. Solo che a rubar loro gloria e vittoria sono saltati fuori, come i demonietti delle scatole a sorpresa, i ragazzi in amarro.

Parliamo [illegible] Martini e di Morale, i due [illegible] dei [illegible] metri che stravincendo la prova di ieri hanno demolito il record [illegible] (Martini: 51"4) segnando il toscano 51"1 [illegible] il giovane Morale 51"2.

La loro prova, subito vigorosa per l'impegno profuso dallo svizzero Galliker, è stata esemplare. Morale scattava stupendamente al «via» e restava al comando per 200 metri, costringendo Pelvetto a forzare il ritmo. Poi, raggiunto da Martini che gli era volato addosso con impeto rabbioso, Morale [illegible] imicamente per il tempo; [illegible] pravvento di tre metri [illegible] Martini a 100 [illegible] traguardo, il [illegible] recuperò almeno due, finendo la gara con incredibile grinta. Morgan Martini e Salvatore Morale: due italiani che alle Olimpiadi di Roma dovrebbero figurare in modo degnissimo.

Carlo Lievore: [illegible] del continuo progredire. Opposto ieri a tre dei più forti specialisti europei (l'ex-primatista mondiale Sidlo, il francese Macquet, il tedesco orientale Frost), oltrechè al fratello più [illegible] Giovanni, il giovane atleta delle Fiamme Oro ha superato ogni ostacolo. Ha vinto la competizione, ha umiliato il polacco Sidlo infliggendogli la prima sconfitta stagionale ed ha sfiorato l'attrezzo a metri 80,53 a soli venti centimetri dal record italiano che suo fratello [illegible] con 80,72.

Martini (a destra) e [illegible] il traguardo (Telemito)

Carlo Lievore [illegible] aveva mai superato [illegible] metri. Proprio sul finire di stagione, ha azzeccato il lancio che lo pone nella ristrettissima cerchia dei grandi specialisti del mondo. Carlo Lievore ha [illegible] stile, [illegible] nale, volontà; a Roma nella finale olimpica [illegible] anche lui dovrebbe [illegible] il suo posticino al sole.

Tre stranieri a far da contrappeso [illegible] tre italiani [illegible] evidenza: i polacchi Zimny e Lewandowski, il francese Soye. Il negretto [illegible] Francia si è confermato grande specialista dei 200 metri. Ha vinto questa prova in [illegible] staccando di due metri uomini [illegible] valore di Folk (Polonia) e David Jones (Inghilterra). Peccato [illegible] Berruti (in allenamento [illegible] e preoccupato dagli studi) non lo abbia potuto «contrare» sulla pista dell'Olimpico [illegible] diretta: ne sarebbe nato un «tempo» di lusso molto vicino al record europeo.

Lewandowski [illegible] conquistato con intelligenza la vittoria negli [illegible] piani. Il suo rivale più pericoloso [illegible] lo svedese Waern, di cui è nota la [illegible] finale, lo spunto conclusivo: [illegible] gli permetta di risolvere a suo favore la gara nel tratto conclusivo. Ebbene, ieri Lewandowski non [illegible] prestato [illegible] gioco. Ha [illegible] sbizzarrire per [illegible] metri [illegible] Waern, poi — [illegible] il primo giro — ha preso il comando, ha forzato [illegible] disperatamente l'azione ed ha staccato irrimediabilmente Waern che, pur ricorrendo in extremis al suo fenomenale scatto finale, [illegible] più potuto recuperare lo svantaggio.

La faccia di Waern, all'arrivo, era verde; non per la stanchezza ma per [illegible] rabbia di essersi fatto giocare dal «diritto» Lewandowski ed [illegible] fatto sfuggire all'Olimpico una vittoria sicura.

L'altro polacco Zimny, dal [illegible] di fanciullo, ha dovuto [illegible] la gara dei 5000. Ha fatto impressione [illegible] «volata» [illegible] lui compiuta nell'ultimo [illegible] chilometro [illegible] per [illegible] nel miglior tempo parziale, segnando [illegible] quasi [illegible] in precedenza, ai «vari passaggi» [illegible] di mille [illegible] mille metri, aveva ottenuto tempi variabili da [illegible] a [illegible]. Un vero spettacolo, Zimny. Ha ricordato addirittura il grandissimo Zatopek. E augurate se è poco.

## Faggin: vittoria-record

ANVERSA, lunedì sera.

Sulla pista di Anversa il campione italiano dell'inseguimento professionisti Leandro Faggin ha compiuto una eccezionale impresa. Nell'affollatissimo ippodromo, opposto al nuovo idolo a belga dell'inseguimento Peter Oelbrandt, l'italiano ha conquistato una clamorosa affermazione. Leandro Faggin ha vinto la gara con bella autorità ed ha coperto la distanza in 5'17" 6/5, il miglior tempo finora ottenuto in Belgio, prestigioso di grandissimo valore in campo mondiale. Il belga ha opposto all'italiano una resistenza signorile e vigorosa arginando agli pure un tempo di rilievo: 5'21" 4/5, ma accentuando il continuo incitamento della folla non ha potuto impedire la vittoria a Faggin.

Ricordo Faggin aveva corso i 5 Km. una sola volta in un campo interiore: a Milano (Vigorelli) il 31 luglio scorso anno, quando nella finale del campionato italiano aveva fatto registrare 6'3".

La media oraria di Faggin, ieri, alla «Sportpalais», è stata di Km. 43,162.

Il campione d'Italia [illegible] battuto ieri a Pavarolo

Ilaia Zitoli, campione italiano degli allievi, non ha vinto: questa la bellezza del giorno nel ciclismo minore. Il giovanissimo e brillante corridore torinese, trionfatore nello gara per la maglia tricolore a Saarema, non era mai mancato all'appuntamento con la vittoria in tutta la corsa nel corso particolare.

Ieri, invece, a Pavarolo, nella Coppa Cagnasseno, Zitoli ha dovuto compiere un diciassettesimo tentativo per neutralizzare diverse fughe e poi scongiurare l'ingaggiamento ad un gruppetto partenti in vantaggio di ben 5'. Nell'ultimo rivasco fase della gara — il traguardo era al termine di una salita di circa un chilometro — il campione d'Italia ha sferrato la fatica ed Ilaia Gotta, del Cral Trieste di Cuneo, è risultato a precedere di dieci secondi sul traguardo.

Angelo Contesso, che si sta progressivamente riprendendo dopo il grave incidente di Roma, ora a Pavarolo a si è fatto stasera con Zitoli, sia col suo direttore.

Dal travolgente successo sul Cagliari allo stentato pareggio col Brescia

# Torino, squadra inquieta

Virgili scatta verso la rete bresciana [illegible] di sorprendere la [illegible] retroguardia [illegible] lombarda. [illegible] Ratti (foto Meisio)

*Torino, [illegible] inquieta. Passo dal travolgente successo ad un Brescia in formato ridotto. Entusiasma oggi con la prodezza dei suoi giovanissimi, pronto, a pochi giorni di distanza, a demolire le speranze più belle sempre ad opera dei [illegible] vantaggi o poco più. Ed a fare antisignana [illegible] in serba i «vecchioni» o i «vendibili» i Farina, i Grama, i Bertoloni, Arce, Santelli, Vieri, [illegible] giamenti e casi via. Tutti giocatori che non servirannno mai più al Torino? A costo di rinsolare amicizie, vorremmo [illegible] sperare [illegible] non [illegible] di aprire le porte [illegible] facilità a tutti quanti. Per la difesa, a parte il bravo Rigamonti [illegible] dico intermedi [illegible] Savoia, ch'è Grava ufficialmente [illegible] nella rosa dei titolari. Potrà essere utile, con la sua esperienza. Di Farina, però, si ricorda una ottima exhibition nella partita giocata prima del campionato a [illegible] no. Ora il tenace «numero 5» è a disposizione... Nella [illegible] supplementari [illegible] tesoramento. Questo lato posizione risultare un'arma a doppio taglio, [illegible] all'acquisto di sportivi rinforzi, pe[illegible] per la partenza [illegible] giocatori [illegible] non scartare.*

*Torino deve lottare, come tanto altre società, con i problemi di bilancio e la soluzione delle questioni cu cernenti sui libri sigilli più [illegible] nei taccuini [illegible] tecnici. Comunque Torino è un cobaia: dicono sia richiesto da [illegible] aguadre, ma si potrebbe far molto in fretta a... rimpiangerlo tanto più che è appena sulla trentina.*

*Questo non si afferma in base alla giornata poco buona di Cesalca. Una partita [illegible] ombra può capitare a tutti [illegible] [illegible] sicuramente in grado di ricattare la posizione di [illegible]. Il discorso su Farina riguarda piuttosto il «coraggio», se così si può dire, tra giovani [illegible] esperti, che va ricercato. In retroguardia [illegible] ha contato finora la [illegible] franchezza [illegible] e Cancian. Nella partita di combattimento, di fronte [illegible] colpi a sorpresa, [illegible] ieri: rami [illegible] non sarebbe però opportuno avere a disposizione anche dei giocatori più abituati [illegible] lotte e alle responsabilità gravose?*

*La stesso argomentazione, con carattere di maggior urgenza va fatta poi per l'attacco, questo benedetto attacco che ha segnato cinque reti in una [illegible] pare, ma [illegible] ha realizzate due [illegible] in [illegible] altre.*

*Ieri, contro il Brescia, come nelle giorni prima a [illegible] la «testa magica» [illegible] Virgili ha fatto sfumare la speranze di una possibile sconfitta, ma [illegible] sempre un episodio buttato a [illegible] una situazione. Ora [illegible] si [illegible] di quintetto [illegible] Torino si vede in caso una manovra incoraggiante: a tratti i ragazzi impressionano, a tratti sembrano impressionati del compito [illegible] attende. Ed a voler entrare in particolari del resto ben noti ai tifosi, si sa che Crippa [illegible] il doppio ala[illegible] sinistra, che Moschino fatica a reggere il ritmo per tutto un campionato, che Mazzero deve ritrovare la completa fiducia nei suoi mezzi, e [illegible] via [illegible] [illegible] fatto [illegible] [illegible] è stato finora schierato in forma - unicia [illegible] esclusivamente destra).*

*Torino — a meglio i suoi dirigenti — hanno già compiuto molti notevoli sforzi [illegible] affrontare bene il campionato delle promozione in A », [illegible] forse chiamati ad un ultimo tentativo: [illegible] utilizzare qualche elemento finora lasciato in [illegible] parte, oppure trovare [illegible] [illegible] degli entusiasmi, magari [illegible] un'intelligente politica di scambi.*

*[illegible] ogni caso, [illegible] manovrare con prudenza. Forma [illegible] «lista aperta», [illegible] [illegible] si tratta di un'arma a doppio taglio.*

**Paolo Bertoldi**

## Rigamonti al Savona?

**Trattative in corso per il trasferimento [illegible] portiere granata - [illegible] problemi per la squadra ligure, molti [illegible] per Castello, allenatore [illegible] Pro Vercelli**

Vercelli, lunedì sera.

Piero Castello, l'allenatore-contadino, non credeva [illegible] mai assunto un compito tanto arduo, accettando di guidare la Pro Vercelli. La squadra bianca, in questo scorcio iniziale del campionato, gli sta dando pochissime soddisfazioni ed ancor ieri, ospitando il neopromosso Savona, ha evitato soltanto grazie alla buona sorte l'umiliazione di una sconfitta casalinga. I dirigenti vercellesi quest'anno hanno badato essenzialmente al bilancio, cedendo il portiere Colombo, il terzino Fontana, il centromediano Tenaglia, l'interno Landoni e mettendo inoltre in lista di trasferimento anche Perin e Rumi. Non tutte queste partenze sono state adeguatamente ripagate e se il giovanissimo portiere De Grandi ha [illegible] con pieno merito la eredità di Colombo, Pacelli e Mauro — due ex vercellesi di ritorno a casa — hanno lasciato aperto il problema della successione del fortissimo Tenaglitti, né Maltiversi — altro ex tornato a Vercelli — ha saputo non far rimpiangere Landoni.

Un'operazione-giovani ma nel programma [illegible] dirigenti, ma ossa è stata [illegible]ta, sia dalle relative qualità di elementi in cui si era riposta troppo ottimistica fiducia, sia dall'esigenza di richiamare il pubblico allo stadio varando [illegible] una formazione che desse qualche garanzia. Castello [illegible] dovuto quindi dibattersi in esperimenti qualche volta positivi — come quello dell'ex attaccante Pirovano a mediocentro — altra volta di dubbio successo, come quello dell'ex difensore Gosia ad interno ed i dirigenti hanno dovuto rassegnarsi al progressivo richiamo in servizio degli anziani lasciati in disparte (prima Holmöi, poi [illegible] occupato in questi giorni in laboriose trattative per il rimaneggio).

Naturalmente [illegible] cose potranno migliorare, su qualche giovane — come per esempio il centromediano Fiorilla — si potrà fare presto affidamento e qualcuno degli anziani potrà recuperare rapidamente l'efficienza. [illegible] ora [illegible] manca [illegible] il pubblico vercellese, abituato nelle stagioni precedenti a fare il tifo per una squadra da primato, non sa rassegnarsi alla realtà attuale e si [illegible]sta, come ieri, coi fischi.

Salvo troppi problemi invece il Savona, squadra sana e vitale, intenzionata a non tradire la [illegible] dei suoi sostenitori neppure dopo il salto [illegible] serie C. I biancoblù hanno un solido impianto difensivo, [illegible] in prima [illegible] elementi di buon valore come Merighetto, Turotti e Tenaglia, [illegible] [illegible] verbe gli squalificati Brocchi e Nadali — disponibili il primo in dicembre, il secondo alla fine [illegible] questo mese — ed un giovane leccese, l'ex juniores Calfarotti. Potrebbero tranquillamente affrontare il duro cammino del torneo con la garanzia di riuscir sempre a stare a galla. Il presidente parma. Del Bucco preferisce però non correre rischi: il sempre valido portiere Ferrero manca di un minimo di fiducia e poichè non si potrà certo chiedere ad un minimo un rendimento altissimo per tutto il campionato, il massimo dirigente biancoblù ha pensato a Rigamonti del Torino: il granata sarebbe libero col 1° novembre e volendo confermare la sua completa guarigione [illegible] malanno al ginocchio, sarebbe [illegible] a giocare in serie C a condizioni ottenute.

Le intenzioni del conte Del Bucco — a quanto pare — non si fermano qui: la prima linea non è troppo ricca di rincalzi, manca ad esempio un [illegible]co di riserva che potrebbe essere il vadese Farodi, attualmente tesserato per l'Alessandria.

Problemi di poco conto comunque, che non turbano la [illegible] dell'ambiente [illegible] Savona, più di quanto l'abbia turbato il curioso incidente toccato venerdì scorso [illegible] alcuni [illegible]tori biancoblù. Al ritorno [illegible] un allenamento Merighetto e compagni, sui dintorni dallo stadio di Legino, stavano giocando con un finocchio trovato per terra, sfuggito evidentemente dal carretto di un ortolano. Il vegetale, lanciato da Merighetto verso Bartolacci finì, in seguito ad [illegible] di quest'ultimo, sulla schiena di una signora che stava passando. La donna si spaventò — secondo la versione dei giocatori — credette ad un'aggressione di «teddy-boys», cadde fortunosamente [illegible] un dim. [illegible]: una denuncia per tumulti e percosse a cui — secondo quanto ha dichiarato il conte, Del Bucco — [illegible] per rispondere una querela da parte del lavina, [illegible] per [illegible] finocchio...

**Gianni Pignata**

## Scherma: riuniti i commissari

ROMA, lunedì sera.

Sono iniziati ieri mattina al Foro Italico i lavori relativi alla riunione dei commissari straordinari regionali della Federazione italiana di scherma e dei presidenti delle società schermistiche. Alla riunione dei commissari regionali, svoltasi in mattinata, erano presenti tutti i commissari, alla riunione dei presidenti di società, svoltasi nel pomeriggio erano presenti i rappresentanti di 33 sodalizi.

All'assemblea generale è intervenuto il presidente del Coni, il quale ha illustrato i motivi del provvedimento preso dalla Giunta del Coni nei confronti del C.D. della Fis il 16 settembre con la conseguente nomina dei tre commissari.

Il discorso dell'avv. Onesti ha provocato interventi da parte di alcuni delegati ai quali il presidente del Coni ha successivamente risposto.

Un comunicato ufficiale sui lavori sarà diramato in giornata.

Per gli appassionati del motoscooter una novità interessante. La Vespa 125 modello 1960 adeguata alle norme del Codice stradale è stata presentata nel salone dell'Unione Industriale con l'intervento di numerose autorità e sportivi. Il piccolo e veloce veicolo ultimo di una serie di circa 180 mila esemplari circolanti in Piemonte viene osservato da due esperti di problemi della viabilità, il maggiore Sabatini, comandante della polizia stradale di Torino e l'ispettore Rosmini. Il motoscooter presenta un motore con distribuzione rotativa, sottoposto all'impianto elettrico a una frenata più potente (foto Meisio)


QUALITA': [illegible] non più [illegible] di ruggine [illegible] bucato)

SICUREZZA: quando si [illegible] il coperchio [illegible] centrifuga si ferma.

PREZZO, [illegible] 105.000

distinguono la nuova

LAVATRICE

KENNEDY

RADIO - TELEVISIONE - ELETTRODOMESTICI



ISTITUTO TECNICO

LEONARDO da VINCI

NUOVA SEDE

[illegible] A. MICHELI 1 [illegible] 48-526
[illegible] P.za Solferino 14/A) Segreteria: telef. [illegible]

DIPLOMATI

(Anno scolastico [illegible])

*I seguenti allievi hanno conseguito il*

DIPLOMA DI ABILITAZIONE TECNICA

*sostenendo [illegible] qualità di candidati privatisti gli esami [illegible] istituti [illegible] di Torino:*

[illegible]
[illegible]
[illegible]
ARTUFFO Giovanni
BATTAGLIA Luciano
[illegible] Ghita
BIANCO [illegible]
[illegible] Aldo
[illegible]
CALVO Luigi
CASSOL Claudio
CASTELLANO Arturo
CATARZI Mario
CAVASSA Luigi
CELORIA Enrico
CERETTO Giuseppe
CESALE ROS Franco
COLOMBARA Roberto
DUGHERA Giovanni
FLORA Danilo
FRANCIA Eugenio
FREDIANELLI Piero
GAGNONE Bruno
GAY G. Carlo
GALLINO Lorenzo

GHERARDI [illegible]
GIOLITTO Walter
GRITTELLA Franco
[illegible] Elio
[illegible] Francesco
MAZZOLA Mario
[illegible]
[illegible] Dario
[illegible]
NESI G. Carlo
PERONA Antonio
PERRERO Bruno
PERRONE Enzo
[illegible]
PORTIGLIATTI B. Giov.
PRADA Alessandro
PROTTO [illegible]
QUATTROCOLO Alfredo
[illegible] Carlo
RICOSSA [illegible]
[illegible] Luciano
ROVINI [illegible]
SCHIRRU Sandro
SERENI [illegible] Biagio
SOLIDORO Antonio
LA [illegible]

N.B. - Tutti indistintamente gli allievi [illegible] hanno [illegible] gli esami di Stato su [illegible] programma di [illegible] biennale (IV e V anno).



LAUREATI [illegible] CHIMICA O IN ECONOMIA E [illegible]

età 25-30 anni perfetta conoscenza [illegible]gua tedesca ed altre lingue straniere. [illegible] da obbligo di [illegible] permanenti per attività commerciale ed in[illegible]hi all'estero. Inviare curriculum vitae Casella [illegible] - EPIL - MILANO

### Vittorio Pozzo ed Ettore Berra commentano le due gare più attese del torneo

# Per Juventus e Bologna provincia «difficile»

***Ieri, sul campo di Alessandria, i rossoblù emiliani hanno giocato al di sotto delle loro possibilità - Ritorna in tutti la preoccupazione di non perdere - E lo spettacolo diventa scialbo ed incolore***

Pivatelli nelle maglie dell'accorta difesa alessandrina, diventa l'unico pareggio tori dal Bologna (1 a 1) sul campo della squadra grigia (I. Mollo)

*Si sperava qualche cosa di buono, magari anche un netto miglioramento del calcio italiano, dopo quello che il era visto all'inizio della stagione. Ahimè! Se le cose dovessero svilupparsi sulla falsariga di quanto prodotto ieri ad Alessandria da parte della unità che erano in seconda e la terza della classifica, e quindi non le ultime venute, ci sarebbe da gratularsi furiosamente la pena ed esternare pronostici tutt'altro che brillanti e consolanti.*

*E' la preoccupazione — che ad un certo punto diventa vera e propria paura — di perdere, quella che torna ad imperare. Non si studia, non si perfeziona il gioco d'attacco, per la tema di rimetterci i due punti dell'incontro, pur giuocando bene e facendo cose belle. E si continua a trovare che è molto più facile distruggere che costruire, abbattere che erigere, non lasciar giuocare che giuocare. Se questa mentalità dovesse tornare a prevalere — e niente e nessuno al mondo può impedire che essa prevalga, perchè illogale cosa non lo è che dal punto di vista estetico e morale — allora dovremmo rassegnarci e tornare ad asserragli su quei gradini bassi della scala tecnica che già ben conosciamo.*

*E' talmente confusa, la atmosfera che regna sul campo in incontri del tipo di quello a cui abbiamo assistito ieri, che nessuno dei giuocatori delle due parti in causa ne esce con contorni netti e sicuri. La figura tecnica di tutti quanti risulta come annebbiata e contorta.*

*Prendete Pivatelli, il «nazionale», più in vista fra i presenti. Aveva avuto, evidentemente, l'ordine di fare l'uomo di punta della compagine ad ogni costo. Per voler essere facilmente perforante della prima linea, andò a cadere nelle panie del «fuori gioco», una ventina di volte od anche più. Si innervosì, invece di ragionare; ed i suoi tiri pericolosi non poté piazzarli che su azioni da fermo, mai in mancora.*

*Prendete Fogli. E' un ragazzo che è portato come per via naturale alla costruzione ed all'attacco. E' stato l'elemento tecnicamente più in vista, fra i ventidue presenti. Lavorò con criterio, insistendo però nel lanciare dei compagni di prima linea, che, o erano marcatissimi, o non si trovavano al loro posto. Demarco, l'uomo venuto dall'America per conferire chiarezza di vedute ed efficienza al settore d'avanguardia. Ha corso molto, avanti ed indietro, ma, un po' per le stesse ragioni di Fogli, di cose concrete ha fatto per non farne. Passutti: non è tecnico di valigia, ma è forse l'elemento più redditizio di tutta la linea: perchè è un opportunista ed ha il fiuto della rete. Per aver segnato il punto iniziale della partita, e per aver commesso qualche fallo, pure iniziale, andò ad impegolarsi in un mare di guai, e, come parecchi dei suoi compagni, finì per preoccuparsi più della incolumità dei suoi arti, che di altro. La squadra che sette giorni prima aveva battuto così nettamente una compagine come la Fiorentina, dov'era? Ma! Ha fatto la fine che fanno tanti, quando urtano in certi sbarramenti difensivi. Ma, per scomporsi, il ha messo del proprio, anche. Spacie nei riguardi di uomini che poteva, nella propria area di rigore, non appena qualche pericolo si affacciava all'orizzonte.*

*L'Alessandria ha visto emergere Padroni nella posizione sicura e privilegiata che occupava. Accanto a lui, compagni che si davano d'attorno per rompere, per arginare, per guastare l'opera altrui — quando questa opera esisteva in forma positiva, — e lui che, a colpo franco, interveniva e liberava sovranamente. Tacchi sfoderò ancora il tanto in tanto qualcuna delle sue di velocità per cui va noto. Segnò per la sua squadra il punto del pareggio con una legnata alla Libonatti. E poi scomparve nel grande coro che regnava in campo. Il giovincello Rivera: è immaturo, è privo di esperienza. Ma ogni tanto fa delle cose così serrate — come quando procurò a Tacchi l'occasione del pareggio — che inducono a pensare al modo in cui potrebbe svilupparsi operando in un ambiente più ordinato.*

*Maccacaro invece ci ha meravigliato in senso negativo: promettente tanto quando comparve in campo per i primi incontri — ricordava il Bondjin già del Bologna — ed ora si è fermato, si è irrigidito, non dice più gran che. Forse un uomo d'ala egli non è.*

*L'esito di parità non ha in fondo malcontentato nè l'uno nè l'altro dei contendenti, a giudicare dalle apparenze. Quando si è in due a partire dal proposito di non finire in perdita, il pareggio non manca mai un gran disgusto a nessuno. L'esito stesso ha invece lasciato a bocca amara il critico, l'appassionato, l'amatore del bel gioco. Ha fatto fare il muso lungo alla persona che aspettava, che era andata nel campo per vedere delle cose piacevoli — considerando quasi come cosa secondaria il risultato finale — che invece non ha visto niente. Per carità qual è non vedere niente per tutta una stagione.*

**Vittorio Pozzo**

## Così a Bergamo

***Sfortunati i bianconeri: l'arbitro non ha concesso un rigore evidente ed Emoli s'è fatto male - Ma le azioni della squadra di Cesarini dovrebbero, in certi periodi, essere più pratiche e meno accademiche***

Nessuno avrebbe potuto prevedere che dopo un primo tempo di gioco abbastanza tranquillo la partita di ieri doveva finire nel modo sconsiderato e burrascoso che s'è visto. La Juventus, già dominatrice tranquilla del gioco dall'inizio della sua classe, non solo ha visto sfumare quel piccolo margine che avrebbe dovuto assicurarle il successo, ma si è venuta a trovare assai più vicina alla sconfitta che alla vittoria. Abbiamo già narrato le vicende che hanno provocato questo sorprendente rovesciamento di cose. Il rigore negato da Mattoni per il grave fallo contro Sivori a pochi metri dalla porta, ha falsato il risultato della partita e l'incidente di cui è stato ultima Emoli ha falsato l'andamento del gioco. Sono stati due grossi guai che la Juventus non è riuscita a superare.

Del rigore si parlerà ancora parecchio e per lungo tempo. Non è ammissibile che le leggi del gioco siano così impunemente bella...e. E' una storia vecchia, ci impartiscono istruzioni, si organizzano radunì, si fa la voce grossa, poi nulla cambia. Ogni arbitro ha un «suo» regolamento e su di esso conforma il suo giudizio. Alla fine ha sempre ragione chi redige il rapporto finale perchè se c'è una parte che protesta c'è pure una parte che approva e l'arbitro resta quindi imperturbabile fra le due correnti avverse pretendendo di essere il solo personaggio serioso nel contrasto delle passioni. Abbiamo gli arbitri di manica stretta e quelli di manica larga, chi regola i rigori che non ci sono e chi rifiuta quelli grossi così, chi inventa e chi non vede niente, e intanto continuiamo a proclamare che i nostri arbitri sono i migliori del mondo.

L'incidente di Emoli ha influito enormemente sulla ripresa Juventina dopo il pareggio dei bergamaschi, cioè ha disorganizzato i reparti e diminuito la potenza di spinta del loro gioco. Emoli è stato praticamente assente per tutta l'ultima mezz'ora della partita ed è appunto in questa mezz'ora che l'Atalanta ha dato l'impressione di sostituire la compattezza della squadra bianconera. In sostanza, la Juventus ha dato prima un gol e poi un uomo di vantaggio all'avversario: la sua classe non poteva da sola rimediare a questo doppio handicap, ed è già molto che sia riuscita a non perdere.

Al disopra di questi incidenti sta però la questione del gioco. La Juventus ha delle enormi possibilità di creazione e di manovra e talvolta si direbbe che disperda da sola una grossa parte del suo lavoro. Il suo gioco prende infatti, in certi periodi, un andamento accademico, sembra straniarsi dalla partita, resta un bel saggio tecnico. Anche ieri l'attacco bianconero ha svolto schemi pregevoli, e non era necessario cercare dei fini intenditori per ammirarli, ma esso mancavano di quella punta in profondità che era necessaria per colpire al cuore la difesa. Il troppo amore del bello, del pulito, del centrale, muoveva all'eccesso della manovra.

Aggiungasi che la Juventus ha avuto inoltre alcuni normali in non buona giornata. Nicolè aveva fatto assai meglio in altre partite. La gamba non gli fa male, o almeno non gli fa un male da immobilizzarlo, ma si capisce che lo tratta, agli non poco il sinistro, servoglia i propri movimenti. Nemmeno Sivori ha giocato con la potenza di altre occasioni, ha ingoiato meno di altre volte a mezzo campo, è stato meno insistente e aggressivo. Forse l'ha fatto con prudenza il rigore negato. A che scopo battersi nella mischia quando il rischio non è proficuo?

Ecco una partita, insomma, iniziata bene e che ha minacciato di finir male per la Juventus. L'Atalanta ha invece seguito la strada inversa: ha iniziato male e finito in modo sfolgorante. L'anima della squadra è il non più giovane Angeleri. Il quale, quando giuoca contro la Juventus, sembra che abbia il demonio arrovesciato. All'attacco, Longoni e Olivieri sono vecchie conoscenze, due e centripedisti di valore; Nova è un giovane di grandi doti combattive, scattanti, decise, tira di destro e di sinistro, potrà diventare un bel contravvenuti del tipo stradatore; Rossoni porta nel gioco del nerazzurri non solo la classe ma anche l'esperienza maturata in altre squadre; Mariani è il mezzo ideale degli avanti nerazzurri e forse ha un temperamento che meno si presta alle stile dell'Atalanta.

A Bergamo si diceva che se l'Atalanta avesse giocato contro l'Inter come ieri contro la Juventus, certamente avrebbe vinto e giustamente la partita del nerazzurri la migliore disputata finora. Indirettamente era anche un omaggio reso alla Juventus.

ETTORE BERRA

### Il Gran Premio d'Autunno

## Successo di Lorenzo Silva nel golf a «La Mandria»

Sul campo di golf di Torino, a La Mandria, si è svolta ieri la gara «Gran Premio d'Autunno» su 36 buche medal handicap, due categorie. Nella prima categoria, con hcp fino a 13, Lorenzo Silva, in smaglianti condizioni di forma, ha vinto nettamente, seguito da Giovanni Mautino e da Renzo Bullio. Nella seconda categoria, con hcp da 13 a 30, Gatti, marcando un meraviglioso 66 nelle seconde nove buche, si è aggiudicato il successo nella sua categoria precedendo Deaglio, Ginetta e Johnson.

Ecco la classifica: Prima categoria: 1. Lorenzo Silva, hcp 5 netto 145; 2. Giovanni Mautino, hcp 12 netto 149; 3. Renzo Bullio, hcp 12 netto 151; 4. Carlo Cariana, hcp 8 netto 155; 5. Carlo De Chiesa hcp 12 netto 156.

Seconda categoria: 1. Giancarlo Gatti, hcp 22 netto 143; 2. Mario Deaglio, hcp 18 netto 145; 3. Lucia Ginetta, hcp 17 netto 151; 4. James Johnson, hcp 24 netto 151; 5. Riccardo Desportes, hcp 16 netto 153; 6. Franco Garrone, hcp 18 netto 155; 7. Ivana Pulti, hcp 20 netto 155.

## CAMPIONATO DI CALCIO - 4ª Giornata

| | | | |
|---|---|---|---|
| *Alessandria<br>Tacchi 22' (I t.) | 1 | ALESSANDRIA: Artizzani; Raimondi, Giacomazzi; Sciderio, Pedroni, Girardo; Maccacaro, Pivatelli, Rivera, Migliavacca, Tacchi. | |
| Bologna<br>Pascutti 8' (I t.) | 1 | BOLOGNA: Santarelli; Capra, Pavinato; Malloh, Greco, Fogli; Carradori, Demarco, Pivatelli, Pascutti, Pascutti. Arbitro: Pieroni, di Milano. | |
| *Atalanta<br>Nova T' (I t.)<br>Ronzon 19' (II t.) | 2 | ATALANTA: Boccardi; Cattaneo, Ronzoni; Angeleri, Cervasson, Marchesi; Olivieri, Maschio, Nova, Ronzon, Longoni. | |
| Juventus<br>Sivori 9' (I t.)<br>Bonfanti 33' (I t.) | 2 | JUVENTUS: Mattrel; Castano, Sarti; Emoli, Cervato, Colombo; Bonfanti, Nicoli, Charles, Sivori, Stivanello. Arbitro: Mattoni, di Roma. | |
| *Bari<br>De Roberto 4' (II t.) | 1 | BARI: Magnanini; Bacchi, Mago; Manzoni, Segheloni, Tagnin; De Roberto, Catalano, Bugliani, Conti, Cicogna. | |
| Genoa | 0 | GENOA: Piccoli; Corradi, Bocattini; Piqué, Carlini, Berardo; Abbadie, Pantaleoni, Leoni, Pistorello, Barison. Arbitro: Bonetto, di Torino. | |
| *Fiorentina<br>Stacchi autor. 12' (I t.)<br>Gratton 36' (I t.)<br>Gratton 5' (II t.) | 3 | FIORENTINA: Sarti; Castelletti, Segato; Chiappella, Robotti, Orzan; Hamrin, Lojacono, Montuori, Gratton, Petris. | |
| Roma<br>Manfredini 4' (I t.) | 1 | ROMA: Panetti; Griffith, Losi; Guarnacci, Stacchi, Eggia; Ghiggia, Pestrin, Manfredini, David, Selmosson. Arbitro: Marchese, di Napoli. | |
| *Lazio<br>Ronzoni 11' (II t.)<br>Ronzoni 24' (II t.) | 2 | LAZIO: Cei; Lo Buono, Eufemi; Carradori, Janich, Primi; Mariani, Ronzoni, Tomi, Franzini, Bizzarri. | |
| Lanerossi<br>Traspadini 42' (II t.) | 1 | LANEROSSI: Battara; Burelli, Bastoni; De Marchi, Zoppelletto, Traverso; Menti, Agnoletto, Cappellaro, Brugnoli, Severini. Arb.: Famiglietti, di Messina. | |
| *Milan<br>Galli 14' (I t.)<br>Schiaffino 18' (I t.)<br>Altafini 29' (II t.) | 3 | MILAN: Alfieri; Fontana, Zagatti; Liedholm, Maldini, De Angelis; Beni, Galli, Altafini, Schiaffino, Danova. | |
| Napoli<br>Del Vecchio 44' (II t.) | 1 | NAPOLI: Bugatti; Comunelli, Greco II; Beltrandi, Costantini, Posio; Bertucco, Di Giacomo, Vinicio, Del Vecchio, Pesaola. Arbitro: Rigato, di Mestre. | |
| *Padova<br>Galtarossa 29' (I t.) | 1 | PADOVA: Fin; Bisson, Scagnellato; Celio, Zannier, Marii Peruni, Rosa, Brighenti, Tortul, Galtarossa. | |
| Palermo | 0 | PALERMO: Ansolin; De Salin, Sereni; Valadè, Grevi, Malavasi; Sacchetto, Latini, Verzazza, Orsatti, Bernini. Arbitro: Grignani, di Roma. | |
| *Sampdoria<br>Inter | 0 | SAMPDORIA: Bardelli; Vincenzi, Tommasin; Delfino, Bergamaschi, Vietri; Mora, Ocwirk, Milani, Skoglund, Cucchiaroni. | |
| | 0 | INTER: Matteucci; Fongaro, Galli; Masiero, Cardarelli, Bolchi; Bicelli, Angelillis, Firmani, Venturi, Corso. Arbitro: Orlandini, di Roma. | |
| *Spal<br>Novelli T. (I t.)<br>Carelli 37' (II t.) | 2 | SPAL: Nobili; Cecchi, Bonazzi; Michelì, Geyer, Baliari; Novelli T., Corelli, Magatti, Massei, Marchetto. | |
| Udinese<br>Fontanesi 3' (II t.) | 1 | UDINESE: Bertocco; Gon, Del Bene; Giacomini, Odling, Delfino; Fantinelli, Milan, Bettini, Menegotti, Fontanesi. Arb.: Campanati, di Milano. | |

### TOTOCALCIO

COLONNA VINCENTE

1-1-1; 1-1-1; 1-1-1; 2-2-1-1

*Monte premi L. 342.967.058*

| Punti | Vincitori | Quota |
|---|---|---|
| 13 | 134 (17) | L. 1.113.000 |
| 12 | 1165 (573) | L. 32.000 |

### TOTIP

COLONNA VINCENTE

1-1; 1-2; 2-1; 2-2; 1-1; 1-2

| Punti | Vincitori | Quota |
|---|---|---|
| 12 | Non pervenuti (0) | L. 902.071 |
| 11 | Non pervenuti (5) | L. 38.064 |
| 10 | Non pervenuti (51) | L. 5.278 |

(I NUMERI TRA PARENTESI INDICANO I VINCITORI IN PIEMONTE)

*Altafini (a destra) autore del terzo goal, che ha sancito ieri a San Siro il successo dei campioni d'Italia contro il Napoli, rimasto così a quota 9*

## CLASSIFICHE E RISULTATI

| SQUADRE | P. | G. | Partite V. | N. | P. | Reti F. | S. |
|---|---|---|---|---|---|---|---|
| Juventus | 7 | 4 | 3 | 1 | 0 | 8 | 4 |
| Bologna | 6 | 4 | 2 | 2 | 0 | 4 | 2 |
| Fiorentina | 5 | 4 | 2 | 1 | 1 | 5 | 3 |
| Inter | 5 | 4 | 2 | 1 | 1 | 5 | 4 |
| Lazio | 4 | 4 | 2 | 0 | 2 | 5 | 6 |
| Sampdoria | 4 | 4 | 1 | 2 | 1 | 4 | 3 |
| Alessandria | 4 | 4 | 1 | 2 | 1 | 4 | 5 |
| Bari | 3 | 4 | 1 | 1 | 2 | 3 | 4 |
| Milan | 3 | 4 | 1 | 1 | 2 | 3 | 5 |
| Roma | 3 | 4 | 1 | 1 | 2 | 3 | 6 |
| Palermo | 3 | 4 | 1 | 1 | 2 | 3 | 7 |
| Atalanta | 3 | 4 | 0 | 3 | 1 | 3 | 7 |
| Udinese | 3 | 4 | 1 | 1 | 2 | 2 | 6 |
| Padova | 3 | 4 | 0 | 3 | 1 | 2 | 5 |
| Genoa | 2 | 4 | 0 | 2 | 2 | 2 | 6 |
| Lanerossi | 2 | 4 | 0 | 2 | 2 | 3 | 10 |
| Napoli | 2 | 4 | 0 | 2 | 2 | 2 | 9 |

**SERIE A - 4ª Giornata**

| | |
|---|---|
| Alessandria-Bologna | 1-1 |
| Atalanta-Juventus | 2-2 |
| Bari-Genoa | 1-0 |
| Fiorentina-Roma | 3-1 |
| Lazio-Lanerossi | 2-1 |
| Milan-Napoli | 3-1 |
| Padova-Palermo | 1-0 |
| Sampdoria-Inter | 0-0 |
| Spal-Udinese | 2-1 |

I MARCATORI — 5 reti: Firmani e Nesti 1; 4 reti: Tacchi; 3 reti: Altafini, Charles, Mora, Pivatelli e Sivori; 2 reti: Angelillo, Brighenti, Campana, Cervato, Cucchiaroni, Fontanesi, Gratton, Orzan, Pascutti.

### IL TOTOCALCIO DI DOMENICA PROSSIMA

Bologna-Bari; Genoa-Milan; Inter-Fiorent.; Juventus-Alessandria; Lanerossi-Padova; Napoli-Atalanta; Palermo - Spal; Roma-Lazio; Udinese-Sampdoria; Como-Torino; Reggiana-Marzotto; Prato - Ancona; L'Aquila-Foggia.

RISERVE: Cagliari - Catania; Cremonese-Pordenone.

| SQUADRE | P. | G. | Partite V. | N. | P. | Reti F. | S. |
|---|---|---|---|---|---|---|---|
| Marzotto | 6 | 4 | 1 | 4 | 1 | 8 | 8 |
| Reggiana | 6 | 4 | 2 | 2 | 0 | 11 | 6 |
| Torino | 5 | 4 | 1 | 3 | 0 | 7 | 3 |
| Venezia | 5 | 4 | 1 | 3 | 0 | 6 | 3 |
| Catania | 5 | 4 | 1 | 3 | 0 | 3 | 2 |
| Modena | 5 | 4 | 1 | 3 | 0 | 4 | 2 |
| Lecco | 5 | 4 | 1 | 3 | 0 | 4 | 4 |
| Brescia | 4 | 4 | 0 | 4 | 0 | 7 | 7 |
| Como | 4 | 4 | 0 | 4 | 0 | 5 | 6 |
| Messina | 4 | 4 | 0 | 4 | 0 | 1 | 1 |
| Novara | 4 | 4 | 0 | 4 | 0 | 1 | 1 |
| Taranto | 4 | 4 | 0 | 4 | 0 | 1 | 1 |
| Cro Mant. | 4 | 4 | 0 | 4 | 0 | 1 | 1 |
| Cagliari | 4 | 4 | 0 | 4 | 0 | 1 | 1 |
| Parma | 4 | 4 | 0 | 4 | 0 | 1 | 1 |
| Catanzaro | 4 | 4 | 0 | 4 | 0 | 1 | 1 |
| Siracusa | 4 | 4 | 0 | 4 | 0 | 1 | 1 |
| Verona | 4 | 4 | 0 | 4 | 0 | 1 | 1 |
| Sambon. | 4 | 4 | 0 | 4 | 0 | 1 | 1 |
| Triestina | 4 | 4 | 0 | 4 | 0 | 1 | 1 |

**SERIE B - 4ª Giornata**

| | |
|---|---|
| Cagliari-Messina | 1-0 |
| Catania-Cro Mantova | 3-0 |
| Lecco-Como | 3-2 |
| Marzotto-Sambenedett. | 3-1 |
| Modena-Simmenthal | 1-1 |
| Novara-Catanzaro | 1-0 |
| Parma-Reggiana | 0-1 |
| Torino-Brescia | 1-1 |
| Taranto-Verona | 2-2 |
| Triestina-Venezia | 0-2 |

PARTITE DI DOMENICA PROSSIMA

Brescia-Novara; Cagliari-Catania; Catanzaro-Modena; Como-Torino; Messina - Verona; Reggiana - Marzotto; Sambon. Triestina; Rhas. Mpan-Lecco; Taranto-Cro Mantova; Venezia-Parma.

| SQUADRE | P. | G. | Partite V. | N. | P. | Reti F. | S. |
|---|---|---|---|---|---|---|---|
| Saronnese | 7 | 4 | 3 | 1 | 0 | 7 | 2 |
| Pro Patria | 7 | 4 | 3 | 1 | 0 | 7 | 3 |
| Biellese | 6 | 4 | 2 | 2 | 0 | 6 | 3 |
| Savona | 5 | 4 | 1 | 3 | 0 | 3 | 1 |
| Seregno | 5 | 4 | 2 | 1 | 1 | 6 | 4 |
| Cremonese | 5 | 4 | 2 | 1 | 1 | 5 | 4 |
| Legnano | 4 | 4 | 1 | 2 | 1 | 7 | 4 |
| Pordenone | 4 | 4 | 1 | 2 | 1 | 4 | 4 |
| Savona | 4 | 4 | 1 | 2 | 1 | 4 | 5 |
| Vigevano | 4 | 4 | 1 | 2 | 1 | 3 | 7 |
| Varese | 4 | 4 | 1 | 2 | 1 | 2 | 5 |
| Piacenza | 3 | 4 | 1 | 1 | 2 | 3 | 6 |
| Treviso | 3 | 4 | 1 | 1 | 2 | 3 | 7 |
| Casale | 3 | 4 | 1 | 1 | 2 | 2 | 4 |
| Pro Vercelli | 3 | 4 | 1 | 1 | 2 | 2 | 6 |
| Fanfulla | 2 | 4 | 0 | 2 | 2 | 2 | 4 |
| Monfalcone | 2 | 4 | 0 | 2 | 2 | 1 | 4 |
| Sp. Cirio | 1 | 4 | 0 | 1 | 3 | 2 | 7 |

**SERIE C (Gir. A) - 4a Gior.**

| | |
|---|---|
| Bolzano-Piacenza | 3-0 |
| Cremonese-Spezia | 1-3 |
| Pordenone-Biellese | 1-2 |
| Pro Patria-Legnano | 1-0 |
| Pro Vercelli-Savona | 0-0 |
| Saronnese-Mestrina | 5-1 |
| Treviso-C.R.A. C.E.D.A. | 1-0 |
| Varese-Fanfulla | 0-0 |
| Vigevano-Casale | 1-0 |

PARTITE DI DOMENICA PROSSIMA

Biellese - Vigevano; Casale - Treviso; CRA CEDA - Pro Patria; Cremon.-Pordenone; Legnano-Saronnese; Mestrina-Pro Vercelli; Piacenza-Varese; Savona-Bolzano; Spezia-Fanfulla.

### SERIE D (GIRONE A) - 4a Giornata

RISULTATI: Entella - *Ivrea 2-1; *Ragusta-Sammargheritese 0-0; *Asti-Leporia 1-1; *Novese-Finarmarese 2-0; *Arconatepesia-Sestri Levante 0-0; *Trinese-Colonia 3-0; *Rapallo-Sestrese Derla 1-0; Acata-*Canes 4-3; *Cavarese Derthona-Imperiese 1-0.

CLASSIFICA: Entella p. 8; Cavarese Derthona 7; Rapallo e Novese 6; Acata e Sarzanese Derla 5; Canes, Colonia, Imperia, Magnata, Sammargheritese e Sestri Levante 4; Ivrea, Asti, Trinese e Arconatepesia 3; Finarmarese 1; Imperiese 0.


Attenzione! L'UNICA SEDE della CASA del SOFA' e SALOTTO F.lli BERGALLO è in corso Giulio Cesare 179

I migliori salotti, poltrone divani in gommapiuma PIRELLI Sagma Mobili angolari - Assortimento modelli trasformabili a letto.

Direttamente dalla fabbrica al pubblico

Stabilimento, esposizione e vendita, corso Giulio Cesare n. 179, TORINO - Telef. 27-297 - 292-405

Tram: 10 - 15 - 18 - 51

Facilitazioni di pagamento

STUFE A PETROLIO MARCA E MODELLO FEDERAL ORIGINALI TEDESCHE

La più diffusa nel mondo, non dà odore, non sporca, non fuma, non è pericolosa, consuma pochissimo, per uso, negozi, bar, uffici.

RAPPRESENTANTI BRICCO CORSO VITTORIO EM. 66

SENSAZIONALE!

Visitate la Mostra permanente dei

MOBILI S. DOMENICO

Via MILANO ang. v. S. Domenico 4, t. 40-628

MOBILIFICIO DEI MILLE

Via DEI MILLE, n. 6 - Telefono 46-357

MOBILIFICIO VITTORIA

Via VIBO' ang. via Chiesa Salute, tel. 280-829

L'unione ponderata di questi tre importanti mobilifici torinesi ha lo scopo di assicurare all'acquirente il mobile di QUALITA', di DURATA ad un PREZZO MIGLIORE, e la possibilità di maggior scelta.

AVRETE COSI' LA SICUREZZA DI AVER FATTO UN OTTIMO ACQUISTO E SARETE PIENAMENTE SODDISFATTI

ATTENZIONE!

Il crescente successo di vendita dei famosi ARMADIONI non permette la consegna immediata, perciò abbinando la produzione dei tre Mobilifici è ampliando i propri stabilimenti con attrezzature tecnicamente moderne, tra una quarantina di giorni sarà possibile soddisfare immediatamente ogni richiesta.

Nel frattempo TUTTI COLORO che prenoteranno un ARMADIONE, in uno dei tre Mobilifici, avranno in OMAGGIO UNA CONFEZIONE NATALIZIA "VEITURIN"



COSTRUITI IN NIDO D'APE E IN TUTTI I LEGNI VERNICIATI AI POLIESTERI

| | | | | | | | |
|---|---|---|---|---|---|---|---|
| 2 porte m. | 1,10 | senza sopraluce | L. | 30.000 | con sopraluce | L. | 45.000 |
| 3 » | » 1,50 | » | L. | 47.000 | » | L. | 71.000 |
| 4 » | » 2,10 | » | L. | 58.000 | » | L. | 86.000 |
| 5 » | » 2,65 | » | L. | 78.000 | » | L. | 110.000 |
| 6 » | » 3,15 | » | L. | 97.000 | » | L. | 131.000 |

Profondità cm. 60

A scuola la sera

per Licenze e Diplomi di SCUOLE MEDIE e SUPERIORI

CORSI PRESERALI (17,30-20,30) e SERALI (20,15-23,05)

Via Consolata 1bis angolo Via Garibaldi - Tel. 44.976

# SULLE SCENE E SUGLI SCHERMI

## STASERA ALLA TV

## «Il povero fornaretto di Venezia» apre il ciclo del teatro popolare

**Il dramma di Francesco Dall'Ongaro fu molto in voga nell'Ottocento - Lo recitarono anche Gustavo Modena e Tommaso Salvini Ridotto in prosa d'appendice, la vicenda conobbe numerose versioni**

Con «Il povero fornaretto di Venezia» di Dall'Ongaro, la tv inaugura stasera la serie delle trasmissioni del nuovo ciclo dedicato al «Teatro popolare» a cura di Diego Fabbri.

Rappresentato per la prima volta al Carignano di Torino nel 1855, dalla compagnia Reale Sarda, il dramma venne ripreso a Milano dalla compagnia di Gustavo Modena che vi sosteneva la parte del padre del fornaretto. Anche Tommaso Salvini recitò nel dramma del Dall'Ongaro nella parte del giudice assassino. L'ultima edizione italiana degna di rilievo fu del 1941, al teatro delle Arti di Roma, ad opera di A. G. Bragaglia.

La vicenda è notissima, poichè fu tramandata in molte versioni anonime, anche in prosa di romanzo di appendice, sino ai giorni nostri. La fonte del Dall'Ongaro fu un «registro dei giustiziati» della Repubblica di Venezia dal quale si apprende che, tra il 1605 e il 1607, un giovane garzone fornaio, tale Pietro Tasca, venne trovato di notte dai birri con un fodero di coltello insanguinato, e poichè la stessa notte era avvenuto un omicidio e il coltello trovato sul corpo dell'ucciso si adattava al fodero del fornaretto, questi venne arrestato.

Durante il processo, il giovane si ammalò e venne consigliato, per salvarsi l'anima, di confessare il suo delitto. Quando fu guarito, il Consiglio dei Dieci lo fece impiccare.

Nella versione del Dall'Ongaro, il fornaretto appare vittima della prepotenza dei nobili poichè s'immagina che il vero assassino sia un gentiluomo, Lorenzo, che, in questo modo, aveva voluto vendicarsi dell'amante della moglie. Un seguito di fatali circostanze accusa il giovane Piero, il quale, alla fine, viene consigliato a rifugiarsi dallo stesso Lorenzo. Ma ripreso, e sottoposto a torture, al riconosce colpevole. Lorenzo, preso dal rimorso, e nello stesso tempo timoroso della punizione e dello scandalo, tenta di strappare il giovane al patibolo, ma quando la verità viene a galla, è ormai troppo tardi.

★ In «Vecchio e nuovo sport» di giovedì prossimo, alle ore 18,45, saranno presentati tre servizi su: il 53° Giro Ciclistico di Lombardia; il Campionato europeo di ginnastica artistica, che si svolgerà a Copenaghen; e l'incontro di calcio tra le squadre della capitale: Roma e Lazio. Nella rubrica «Alla ribalta» sarà illustrata l'attività sportiva della tennista Silvana Lazzarino, che ha conquistato, anche quest'anno, il titolo italiano nel singolare e quello del «doppio misto» con Sirola.

★ Nel prossimo mese di novembre, andrà in onda la tv l'inchiesta sull'antiquariato che avrà per titolo: «Carta si quadro». Il servizio, realizzato da Ugo Gregoretti, offrirà ai telespettatori un panorama su quelli che sono oggi, nalle maggiori città italiane, nel campo dell'arredamento e dell'antiquariato in genere, i gusti e le tendenze della diverse categorie sociali.

La prima puntata andrà in onda alle ore 21 dell'11 novembre. L'inchiesta vuole offrire gli aspetti fondamentali del vastissimo mondo dell'antiquariato.

Grazia Maria Spina (da sin.), Cesarina Gheraldi e Lydia Alfonsi durante le prove del «Povero fornaretto di Venezia» che la tv trasmetterà stasera per il ciclo del teatro popolare

## OGGI SUL VIDEO

**18,30-18,55: Telescuola**, corso di avviamento professionale a tipo industriale. Primo e secondo corso.

**19-38: La tv dei ragazzi: La Bussola**, settimanale per i giovani con Giovanni Mosca. Regia di Gian Vittorio Baldi.

**18,55: Telegiornale e Gong.**

**19,45: Passeggiate italiane**, a cura di Franca Caprino e Gilberto Severi.

**19,55: Cantami alla Bussola**: Orchestra napoletana diretta da Luigi Vinci.

**19,15: Tempo libero**: trasmissione per i lavoratori a cura di Bartolo Ciccardini e Vincenzo Incisa. Realizzazione di Sergio Spina.

**20,00: Telesport.**

**20,30: Telegiornale - 20,50: Carosello.**

**21: La lunga strada**: servizio di Fulvio De Cleva.

**21,15: Ciclo del teatro popolare** a cura di Diego Fabbri: I. «Il povero fornaretto di Venezia», dramma storico di Francesco Dall'Ongaro. Personaggi e interpreti: (per ordine di entrata) Il fornaretto (Gabriele Antonini). Annella (Grazia Maria Spina), Marco (Fosco Giachetti), Clorinna (Lydia Alfonsi), La procuratessa (Cesarina Gheraldi), Giovanni (Tino Bianchi), Lorenzo (Mario Feliciani), La maschera (Achille Millo), Bondumier (Franco Volpi), Il Doge (Achille Majeroni), Il segretario del Consiglio (Nico Pepe). Regia di Mario Landi.

Al termine: **Telegiornale.**

### I programmi di domani

Ore 10,30: Da Torino: inaugurazione Salone Mercato dell'abbigliamento - 12,30: Telescuola - 17: La tv dei ragazzi - 18,30: Telegiornale - 18,45: La donna, i cavalier, l'arme, gli amori - 19,15: «L'altra faccia della Luna», racconto sceneggiato - 19,40: Avventure di cacciatori - 20,05: La posta di Padre Mariano - 20,30: Telegiornale - 20,50: Carosello - 21: «Non abbandonarmi», film - 22,35: Cinelandia - 22,55: Telegiornale.

## STASERA AL CINEMA

## Guida dei film

**NEL MEZZO DELLA NOTTE** (Ambrosio) — Americano, drammatico. I dubbi e le esitazioni di un uomo annoiato (Fredric March) innamorato di una donna molto più giovane di lui (Kim Novak). Sposarsi o non sposarsi? L'amore avrà partita vinta sull'anagrafe.

**ANATOMIA DI UN OMICIDIO** (Astor) — Americano, giudiziario - poliziesco. Tratto dal «best seller» di un giudice americano, dimostra come una difesa tenace e abile possa arrivare a prosciogliere un omicida reo confesso; un ufficiale che ha ucciso l'uomo che ha usato violenza a sua moglie. Protagonista James Stewart, coppa Volpi per il migliore attore.

**LA CENTO CHILOMETRI** (Cristallo) — Prima visione. Italiano, commedia. Un attista al tramonto, un podista per scommessa, un giovane innamorato, e molte altre figure e figurette di mascalzoni e di «cuivera» danno vita agli episodi di una gara che il film segue dalla partenza alla fine. Fra i molti interpreti Memmo Carotenuto, Yvonne Monlaur, Marisa Merlini.

## CON MARISA DEL FRATE SOUBRETTE

# Dapporto fra pochi giorni presenta la nuova rivista

**S'intitola "Monsieur Cenerentola" - Testo di Scarnicci e Tarabusi - Edith Georges ("stella" delle Folies Bergère) ed Elsa Vazzoler nel cast degli attori - Reciteranno anche le Bluebell**

Milano, lunedì sera.

*La stagione teatrale dovrebbe già essere iniziata, ma in tutta Italia regna extrema incertezza sia nel campo della prosa come nel campo della rivista. La crisi del teatro ha origini così lontane e varie che è impossibile esplorarle nella questa; fra di esse forse primeggia un fenomeno tipico del nostro paese: e cioè l'irrequietezza degli attori e delle attrici.*

*Negli ultimi anni abbiamo visto innumerevoli «passaggi» dalla rivista alla prosa e viceversa; fatti, assai più frequenti dalla prosa alla rivista); abbiamo visto cantanti darsi al cinema, primi attori tragici come Gassman dilettarsi a tal punto dei ruoli comici da finire con il prenderli sul serio. E in questo irrequietezza generale la televisione svolge la funzione della lampada accesa in uno sciame di farfalle notturne: tutte vi accorrono, anche se spesso si bruciano le ali.*

*In questo quadro di quasi generale irrequietezza fa eccezione (o quasi) una delle poche eccezioni è rappresentata da Carlo Dapporto.*

*Per lui il teatro di rivista resta il suo vero e definitivo palcoscenico dove si sente sicuro e dove meritatamente riscuote ogni anno il successo più consistente (sul rifiuti anche economico).*

*Fedele all'appuntamento di ottobre, tra pochi giorni debutterà con una nuova «commedia musicale» di Scarnicci e Tarabusi che si intitola Monsieur Cenerentola. L'esordio è previsto piuttosto vagamente tra il 23 e il 25 di ottobre poichè si sa come vanno le cose: tutto è pronto per il tal giorno, sulla carta, ma in realtà ogni nuova rivista comporta «prevedibili difficoltà imprevedibili» per cui le prove debbono essere prolungate di sei, sette, otto, dieci giorni.*

*E' il cordidetto lavoro di forbice, indispensabile per montare lo spettacolo secondo un ritmo efficace.*

*Per quanto sinora è dato sapere le prove che si stanno svolgendo al Teatro Grande di Brescia hanno offerto soddisfacenti risultati. Il copione offrirebbe a Dapporto la possibilità di sfoderare la sua vis comica con un buon numero di battute. Accanto a lui figurerà l'ex-soubrette*

Marisa Del Frate e Carlo Dapporto provano sul palcoscenico del teatro di Brescia dove faranno il loro esordio

*di Macario, dalle travagliate vicende sentimentali: Marisa Del Frate.*

*La commedia musicale di Scarnicci e Tarabusi si avvale, oltre che del testo di due ben noti autori, anche delle musiche di Fraticci e Franco Pisano, della coreografia di Velerio Camillo mentre i costumi disegnati da Folco sono stati realizzati dalla Bocci. Le scene di Donati sono costruite da Broggi e Argenta.*

*Carlo Dapporto aveva già scritturato da tempo Edith Georges, che divideva sino lo scorso anno il titolo di soubrette con Yvonne Monaré alle «Folies Bergère» di Parigi. Ma recentemente ha fatto un salto clamoroso scritturando Marisa del Frate.*

*Il cast degli attori è di primissima ordine, comprendendo (oltre alla Georges e alla Del Frate) la ultima Elsa Vazzoler (al suo debutto in rivista), Nietta Bocchi, Tonino Micheluzzi, Marisilvana Bova, Giorgio Gusso, Nino Marchesini, Evaldo Rogato.*

*Quest'anno tutti i componenti della formazione reciteranno e canteranno. Ad esempio, le Bluebell non si limiteranno a danzare sotto la guida di Velerie Camille (coreografa del Lido, del Moulin Rouge, dell'Alambra di Parigi e del Palladium di Bruxelles), ma si inseriranno nel vivo della commedia musicale. Non saranno quindi una semplice attrazione, ma dei veri e propri personaggi. A fianco delle dodici Bluebell saranno sei ballerini internazionali.*

*Una novità interessante è costituita dalla presenza del realistico Quartetto Record's che, oltre ad esibirsi nella parte vocale, costituisce un piccolo complesso musicale e parteciperà anche alla recitazione.*

*L'orchestra «Cinderella» formata da tredici solisti sarà diretta da Pasquale Frustaci, mentre la regia è degli stessi Scarnicci e Tarabusi.*

## NOTIZIE DA HOLLYWOOD

## Lavora come cameriera la figlia di Joan Crawford

Hollywood, ottobre.

Era corsa voce che Joan Crawford attraversasse un periodo di gravi difficoltà finanziarie, e per questo la figlia Christina (che aspira a fare l'attrice e frequenta un corso d'arte drammatica) si fosse occupata come cameriera in un ristorante del Greenwich Village. Si apprende, invece, che la celebre diva possiede ancora — tra l'altro — una collezione di gioielli, della quale uno solo basterebbe a pagare per dieci anni le lezioni. Il fatto è che Christina, che ha uno spirito indipendente, ha deciso di mettersi a lavorare di sua spontanea volontà. E quando sarà ora intende cominciare la sua carriera artistica senza alcun appoggio.

### Carolyn si è costruita una casa in stile romano

L'attrice Carolyn Jones si è arredata una lussuosa nuova casa con bagni stile romano a cui si accede attraverso una gradinata. Nel cortile un pergolato con pilastri di marmo stile greco, sedili ideali, un pozzo di vigna coltivata; il tutto da poter essere adoperato come padiglione da danza. Tappeti, muri, drappi nella casa sono bianchi, mentre i mobili fanno macchia di colore. Carolyn, dopo aver terminato di girare «Career», si è preso un periodo di ferie per terminare la decorazione del suo padiglione.

### L'Alberghetti ha cambiato la forma del suo naso

Di recente l'attrice Anna Maria Alberghetti è stata ricoverata per alcuni giorni all'ospedale per subirvi una misteriosa operazione. Niente di straordinario però: si è trattato d'un intervento di chirurgia plastica per farsi modificare il naso. Dice a questo proposito una sua amica: «Certe ragazze quando per una ragione o per l'altra rompono il fidanzamento cercano di consolarsi compensandosi un nuovo cappellino. Anna Maria ha scelto un altro sistema e si è regalato un nuovo naso».

### Perchè Alec Guinness non comparirà in «Spartacus»

Si apprende che l'attore inglese Alec Guinness era stato scelto per interpretare il ruolo che poi toccò a Peter Ustinov in «Spartacus» di Kirk Douglas. Ma forse non molti sanno che Cary Grant e Charles Laughton, a loro volta, rinunziarono al ruolo che poi ebbe Guinness su «Il ponte sul fiume Kwai».

### Greer Garson ha un monte intitolato al suo nome

L'attrice Greer Garson è probabilmente la sola diva che ha la cima di una montagna intitolata al suo nome. Allorchè suo marito Buddy Fagnian comperò altra terra da aggiungere al "ranch" che ha nel Nuovo Messico seguitò la montagna e ne chiamò la cima col nome di sua moglie. E adesso anche nelle carte topografiche è segnata «cima Greer Garson».

### La Mansfield diventa bruna per fare l'attrice drammatica

Jayne Mansfield afferma di essere stanca di interpretare parti in cui si cerca di valorizzare la sua attraente anatomia. Lei aspira ad affermarsi — nientemeno — come attrice drammatica. Ad ogni modo c'è da ammettere che la sue qualità di bionda «sexy» le hanno valso ruoli importanti, l'ultimo dei quali fu quello di protagonista in «Tender is The Night». Jayne si propone (per far dimenticare il suo «charme» come bionda) di farsi tingere i capelli in nero, adesso che s'inizia una rivoltazione drammatica sotto la guida di Stella Adler.

g. s.

La giovane attrice inglese Sandra Dorne fotografata a Londra in occasione di una prima teatrale

## LUNEDI' 12 OTTOBRE

**PROGRAMMA NAZIONALE** (Torino I, m. 457,8, Torino m. I. 1) — Ore 11,30-13,15: Trasmissioni regionali.

Ore 16,15: Per i ragazzi: Reggenti la vita del musicista narrata da Lata Aimondi (primo episodio) 16,45: Complesso cameristico - 17: Giornale - La voce di Londra: specchietto, specchietto cinema - 17,30: Musiche di Pietro Benoni - 18: Quasi nostro tempo: aspetti, cronaci e tendenze di oggi in casa Fiera.

Ore 18,15: Sette note in libertà - Nell'intervallo: dal tempio arveliano di Roma cerimonia del Kiepur - 19,30: L'appendice settimanale di letteratura ed arte, direttore G. B. Angioletti - 20: Complessi vocali - 20,30: Giornale - 21: Vetrina musicale in miniatura.

Ore 21,05: **Concerto di musica operistica** diretto da Carmen Campori, con la partecipazione del soprano Orietta Minervini e del tenore Lino Puglisi. Direttore: Dan Pascoli: «Sinfonia» Verdi: «Rimani»; «Oh dal nostri monti»; Mozart: «Le nozze di Figaro»; «Dove sono i bei momenti!»; Rossini: «Il barbiere di Siviglia»; «Largo al factotum»; Wagner: «Lohengrin»; «Ho la mia pena d'amore»; Verdi: «Aida»; Puccini; Giordani: «Fedora»; Verdi: «Santa madre degli angeli»; Puccini: «Suor Angelica»; «Senza mamma»; Leoncavallo: «Pagliacci»; Puccini: «Tosca»; «Adriana Lecouvreur»; «Io son l'umile ancella»; Verdi: «I Vespri siciliani»; Sinfonia. Orchestra sinfonica di Roma - Nell'intervallo: da Palazzo Tursi in Genova: consegna dei Premi internazionali delle Unioncamere, del Visitmi e dello sport.

Ore 23,15: Giornale - Musica da ballo - 24: Ultime notizie.

**SECONDO PROGRAMMA** (Torino II, m. 367,5, Torino m. I. II, Alessandria Bella Cuneo m. 190,1) — Ore 14: Trasmissioni regionali - 14,30: Giornale - Voci di ieri, di oggi, di sempre - 14,40-16: Trasmissioni regionali - 14,45: Radio Olimpia - 16: Rassegna di strumenti.

Ore 16,30: Giornale - Dorelì Dorca - 16: «Il sistema di Amedeo», tre atti di Giovanni Tonelli; compagnia di prosa di Torino; regia di Eugenio Salussolia (registrazione) 17,30: Ballate con noi; appuntamento con Kurt Edelhagen, Rinaldo Carpenter, Peter Frido, Angelini, Jimmy Stewart e i suoi islanders, Tommy Dorsey - Nell'intervallo: Giornale.

Ore 19: Miniatura operistica: pagine da «La Bohème» di Puccini; cantano: Victoria De Los Angeles, Josè Bjoerling, Leonard Merrill, Fernando Corena. Orchestra del Teatro dell'Opera di Roma diretta da Sir Thomas Beecham - 19,30: Motivi in tasca - Una risposta al giorno - 20: Radiosera - 20,30: Varietà musicale in miniatura - Antonio Cabrisio presenta: La porta dei sogni.

Ore 21: **Quarto e mezzo d'accompagno** con programma di Michele Galdieri dedicato a Vittorio De Sica-Elsa Martinelli, Renato Carosone-Nino Taranto; presentano Mary Jean e Renato Tagliani.

Ore 22: **I concerti del Secondo Programma**, direttore Armando La Rosa Parodi: Brahms: «Sinfonia n. 1 in do minore op. 68 a) Un poco sostenuto. Allegro, Andante sostenuto; Un poco allegretto e grazioso, Adagio, Allegro non troppo con brio. Orchestra stabile di Roma - 23: Biparlo - A tutti sport.

**TERZO PROGRAMMA** (Torino III, m. 219,5, Torino m. I. II). — Ore 19: Robert Schumann: «Kinder szenen op. 15 in fa maggiore» per pianoforte; «Adagio e allegro in la bemolle maggiore» per corno e pianoforte; «Cinque studi in forma di canone» per due pianoforti - 19,30: La rassegna; «Sinfonia religiosa» - 20: L'indirizzo economico - 20,15: J. J. Quantz: «Trio Sonata in do minore» per flauto, oboe e cembalo; N. Paganini: «Quatro Capricci op. 1»; A. Scriabin: «Sonata n. 3 in fa diesis minore op. 23» per pianoforte.

Ore 21: Il Giornale del Terzo - 21,30: Alessandro Magno XIV, «La villeggiatura dell'Oriente» - 21,50: Richard Strauss nel decimo anniversario della morte Tavola rotonda: «Il cavaliere della rosa» di Strauss» - Sunto dell'atto (II) - «La Donna senz'ombra» di Strauss; «Arabella» di Strauss atto II. Finale - 23: Gustavo Fortunato nella sua terra.

**Radio** di (m. 344). — Ore 12,55-1,30: «Romanzo dell'Italia», programmi musicali a richiesta.

## MARTEDI' 13 OTTOBRE

(Principali trasmissioni)

**PROGRAMMA NAZIONALE.** — Ore 8: Giornale - 10: Inaugurazione Salone dell'abbigliamento a Torino - 11: «Il postino della 16,30», radiocronaca - 11,35: Musica operistica - 12,30: Album musicale - 13: Giornale - Teatro d'opera - 14: Giornale - Borsa Milano - 14,15: Arti plastiche e figurative - 15,15: Programma per i regioni - 17: Giornale - La «voce dell'America» - 17,30: Incontri musicali - 18: Quiznella «Mercanzi» - 18,30: Concerto di tutti i mesi - 20,30: Giornale - 21,05: «Sotto l'albero del siccomoro», tre atti di E. Ideroli - 22,20: Fantasia musicale - 23,15: Giornale - Musica da ballo - 24: Ultime notizie.

**SECONDO PROGRAMMA.** — Ore 8: Capolinea - 10: Disco verde - 13: La ragazza della 13 - 13,30: Giornale - 14: Lui, lei e l'altro - 14,30: Giornale - Schermi e ribalte - 18,30: Giornale - 19: Terza pagina - 19,30: «La rosa rossa», romanzo sceneggiato - 17: Album dell'Italia - 18: Giornale - Italiani con noi - 19,30: Tastiera - 20: Radiosera - 20,30: Tutto Trovà - 21: L'amore è una canzone - 22: Telescopio - 22,30: Ultime notizie - Panorama di sport - 23: Biparlo.

**TERZO PROGRAMMA.** — Ore 18: Novità librarie - 20: L'indicatore economico - 20,15: Concerto di ogni sera - 21: Il giornale del Terzo - 21,20: La poesia didascalica italiana - 21,30: Panorama dei festival musicali europei.

## La Società ZANOLETTI Metalli celebra il centenario della sua fondazione

Con una intima cerimonia svoltasi presso un noto ristorante cittadino la Società Zanoletti Metalli ha celebrato sabato sera il Centenario della sua Fondazione. Analoghe cerimonie si sono svolte contemporaneamente presso la Sede Centrale in Milano e presso le altre Filiali di vendita.

Riuniti alla presenza della Direzione tutti i dipendenti della Filiale di Torino hanno partecipato ad un pranzo offerto dalla Ditta.

Al termine il Direttore ha ricordato il cammino percorso dalla Zanoletti in questi primi cento anni di attività soffermandosi sulle tappe più importanti che ne hanno segnato il consolidamento e lo sviluppo. Quindi ha rivolto un saluto augurale a tutti i lavoratori della Ditta distribuendo ai presenti una medaglia commemorativa coniata per la circostanza.

Ha risposto ringraziando in nome di tutti i dipendenti un impiegato anziano che, reso omaggio agli artefici di questa antica Ditta Milanese ed ai suoi continuatori, ha augurato all'Azienda una sempre maggiore prosperità.


## PUBBLICITA' ECONOMICA (VIA SAN TOMASO N. 22)

Il prestito di queste inserzioni deve essere corrisposto anticipatamente a qualunque titolo dalla Società per la Pubblicità in Italia, SPI (a Torino: via S. Tommaso 22) per contanti o vaglia, o mediante versamento nel conto corrente postale numero 2/20021, Torino. Esse risulta dal presente dal numero delle parole (minimo dieci, sviluppando le abbreviazioni comprese) per la tariffa della Rubrica relativa all'annuncio nell'edizione della mane (o sera) vigente dal 7 % giornale. Per inserzioni in due Sez. urgenti o ripetute prezzi speciali che la SPI comunica a richiesta, insieme alle condizioni generali cui sono subordinate tutte le inserzioni.

Testi ed avvisi vengono pubblicati su «La Stampa» ed in «Stampa Sera». Non sono ammessi annunci che contengano una o più lacune iniziali non distinguibili all'intelligibilità, inchiuse di fotografie o di anticipi di denaro o francobolli anche solo per la risposta.

Coloro che desiderano rimanere ignoti ai lettori possono aggiungere la frase: «Scrivere cassella ... SPI, Torino» (od altra sede) compilata per cinque parole, in tal caso all'importo dell'inserzione dev'essere aggiunto il solo della cassella in (in 130 per decade, ed un primo deposito di lire 100 per il rimborso delle spese di recapito delle corrispondenze in qualunque luogo, a coloro che non vogliono eseguire il ritiro diretto attribuisce della rimessa dei noleggio.

Le corrispondenze indirizzate ad una Cassella non possono contenere documenti, valori, telegrafi o mezzi di propaganda; inoltre essere inviate per posta e non respinte se mancanti o raccomandate.

**COMMERCIALI** L. 100 per parola

**ACQUISTO** tornari di legno robusti, Telefonare 761-102. 18775

**AUTOCARRO** o rimorchio per lavoro 2 o 3 giorni settimanali, cercasi telefonare 527-421. 17629

**FUSTELLATURA** latta terzi. Vicardi Via Antonio Cecchi 35, Torino. 18737

**OCCASIONE** vendo piano rinvenuto pialletto inq. 1, cavalcavia (pianoro) Settimo, Lessona 83. 18691

**OCCASIONE** sistema Tiberti capacità 6 mila litri vendo. Telefono 280-709. 18734

**TITOLARE** export-import mondiali Francia assume intarissi attori. Tel. 770-561 zino a lunedì ore 12. 18693

**TURINFLEX**, prestigiosa fabbrica materassi a molle, inno-crine vegetale rete stabilimento, via Andrea Costa 8, Regina Margherita (Torino), telef. 721-038. Negozio di vendita Torino, corso Regina Margherita 160, telef. 278-846. Vendita diretta dalla fabbrica al consumatore.

**ANTICIPATO** L. 80 per parola

**SIGNORINA** precisa accetterebbe domicilio lavori casalinghi, oppure qualsiasi lavoro diverso, guadagno sicuro. Scrivere cassella 5134, SPI, Torino. 97731

**DIPINTI** su stoffa al seguente telefonare 874-594. 97515

**SOC. CAPITALI CERCHIONI MILIORI AL L. 100 p. p.**

A buone condizioni, prestiti personali (senza le garanzie usualmente richieste) direttamente e immediatamente cooperazione a impiegati, lavoratori e funzionari residenti in Torino e Piemonte. Effettuano anche piccoli mensili su autovetture. Risultano 10-15 rami, Serioli, segretaria, Fin.Co.Tra, via Pietro Micca 6, Torino 47-846. 12758

**APPITTASI**, vendesi locali mq. 900, zona Fiorito, adatti negozi, depositi ferramenti, laboratori artigiani. Telefonare 531 005. 18272

**AMPIO** locale seminterrato 100 mq. adatto deposito, emporio vini, cremerie, grande rosticceria, alloggio, cantina, grande garage cede Galoppi, Cavoretto 182.

**AFFITTASI** locale combinazione, redditizia attività redditizia, ancora rilevante, garantito. Scrivere cassella 7118, SPI, Torino. 98752

**CERESIO** in Verbania antica introdotta ditta artigiana, affermata ogni lavoro idraulica. Impianti di riscaldamento ed sanitari. Ottima combinazione. Massima serietà. Richiedersi riferenze. Scrivere cassella 217 G. SPI, Milano. 18965

**CEDO** drogheria centrale 60.000 giornaliere, sicura degustazione caffè zuccherini. Telefono 358-097. 18598

**CEDO** importante deposito automobilistico autorizzato medaglia oro, Brianzolo. Scrivere cassella 9102, SPI, Torino.

**CERCO** cassa macchina profumeria. Telefonare 572-616. 97511

**CEDO** S. Paolo Segnini manifatturia 2.000.000 oppure permuta. Torino, Mondovì 46. 18705

**PIMI** sovvenzioni auto, case, terreni, massima valutazione, celerità. Telefonare 871-038. 18691

**FINANZIERE** amministrando 3-4 milioni azienda proveniamente serio sviluppo generale sviluppo. Scrivere cassella 8234, SPI, Torino. 97233

**FORNO** pasticceria cede 1 x 40 semiuovo rendo. Telefonare 870-173.

**MACELLERIA** ditta rilevare contanti eventualmente muri. Scrivere cassella 7113, SPI, Torino. 98761

**MACELLERIA** ditta unica zona forte incasso cede 1.500.000. Telef. 360-459.

**MECCANICO** quarantenne serio in affitto officina autoriparazioni (o autorizzazione o indispensabile oppure autorizzazione pure). Scrivere dettagliando esistenza 7134, SPI, Torino. 98819

**MICLIOR** chiosco bibite negozio accessori moto ricambi. Telef. 778-146.

**OCCASIONE** pensione vendesi 9 camere, 18-038. 18562

**PASTICCERIA** con forno attrezzatura perfetta cedesi grande assaggio ordo. Telefonare 881-607. 18594

**PRESTA** a lavoratori singoli, garantiti, operai e impiegati aziende commerciali e industriali, estinto rimborsabili in 10 mesi, senza partecipazione spese. Inviare, la Soc. Ilma. Operazioni anche in giornata. Condizioni convenienti. Riservatezza. Ilma, via Marconi 18 (angolo Piazza Milano). 11286

**PRESTITI** personali diretti, rimborsabili in 10 rate, immediatamente concessi ai impiegati, lavoratori e funzionari residenti in Torino e Piemonte. Effettuano anche prestiti su autovetture alle condizioni migliori. Ilma fino 18 mesi. Serioli, segretaria. Fin.Co.Tra. via Pietro Micca 6, tel. 47-946. 12758

**COMPRA - VENDITA ALL. LOCALI e TERR.** L. 100 p.p.

A due chilometri Porta Nuova alloggi 4 camere, autoriscalda, giardino, Ambigio 1.800.000, rimangono rateizzati pari affitto. Portierato 5. 12625

**ABBIANO** alloggetti nuova costruzione vendo facilitazione pagamento. Telefono 280-449. 47005

**ADIACENZE** corso Trapani vendesi villetta angolare due piani. Telef. 18-124.

**ALLOGGETTO** signorile quattro camere, accessori. Vendo vicinoli. Tel. 30-979.

**ALLOGGIO** signorile quattro camere, accessori. Lingotto rateizzasi. Prima 26, Michieli. 11638

**AMMINISTRAZIONE** studio rateizzabilissima ottima clientela. Geom. Parodi, Corso Giulio 1/A., Telefonare 873-318. 18561

**ANTICIPANDO** 900.000, ed anni affitto direttamente proprietari alloggetto signorile. Corso Moncalieri 351, cantiere. 18606

**AUTORIMESSA** comoda, capacità 100 macchine, autopista, avviamento, accesso alloggio, regalo. Affittasi completamente 95% Vendo 30.000.000 Cassetti, XX Settembre 17. 11372

**BERNINI** vendiamo ultimi alloggetti 1-2 camere servizi, autos. Telef. 538-895.

**CAMBIAMI** con simile Torino, appartamento Borgo centrale, due camere, ultimo terrazzo grandioso vista mare, accessori, riscaldamento gas, ultimo piano, ascensore. Telefonare 879-308. 18613

**CASA** reddito 12 camere laboratorio, periferia Torino, 14.500.000. Tel. 303-987.

**CASCINA** attrezzata 40 giornate vendesi 6.000.000. Pietro Micca 6, Bertana.

**CORSO** Racconigi 237 alloggi tre camere cucina prendi subito e giugno 1960 vendesi direttamente. 98201

**FORNACE** attrezzata lavoro 30 giornate avrei vendere circolano alloggi. Pietro Micca 6. 97727

**MERCATO** centrale affittasi buon reddito, in palazzo signorile, proprietario vende. Telefonare 512-717 ore 16-18. 14023

**REVELLA** cedo fondo piccolo ma proficuo di centotrenta negozio attualmente esercitato. Telefonare 202-963. 98396

**PIAZZA**. Statuto 4 in palazzo completamente rinnovato, proprietario vende signorili alloggi signorili e uffici, finiture mai, garages a richiesta. Telefono 512-717 ore 16-18. 14023

**PRADOLLINARI**, via Brioza 8-19 Moncalvo 55, vendesi alloggi signorili.

**PRIVATO** vende alloggio nuovo affittato L. 18.000 camera libera cucinino servizi, via Bonzo Aires. Telefonare 660-623.

**PRIVATO** vende alloggio 2 camere cucina servizi via San Giorgio Canavese. Telefonare 660-635. 18576


(Continua a pag. 5)


# MAESTRE GEOMETRI
## DIPLOMATE IN ECONOMIA DOMESTICA

Frequentando i corsi autorizzati **diurni e serali** dall'Istituto

## VITTORIO VENETO

e conseguendo la **Maturità Artistica** potrete:

1° - Dedicarvi all'insegnamento del disegno nelle scuole Medie di ogni ordine e grado.

2° - Iscrivervi alla Facoltà di Architettura del Politecnico.

3° - Frequentare i corsi dell'Accademia di Belle Arti.

L'Istituto ottiene per gli allievi ritardati trasferimenti e trasferte e, in caso di giustificata necessità, il rinvio del servizio militare.

**CONVITTO E SEMICONVITTO PER RESIDENTI FUORI TORINO**

Per informazioni ed iscrizioni la Segreteria dell'ISTITUTO

## VITTORIO VENETO

**Piazza Vittorio Veneto 8, tel. 82.169,** è aperta ogni giorno feriale dalle ore 9 alle 12 e dalle ore 15 alle 20.


## OGGI E DOMANI ALLA RADIO

**Concerto di musica operistica alle ore 21 sul Nazionale - Quando le voci s'incontrano, programma di varietà del Secondo (ore 21)**

# ULTIME NOTIZIE

**Dichiarazioni del ministro della Sanità Giardina**

## La poliomielite in Italia diminuita con la vaccinazione

**Da 8198 casi nello scorso anno si è passati a 3281 fino a tutto settembre del 1959 - Oltre 14 milioni di dosi di vaccino già distribuite alla popolazione - Più esposti ora al "virus,, i soggetti dai 16 ai 30 anni**

Roma, lunedì sera.

Il ministro Giardina, in una intervista concessa ad un giornale romano, ha confermato che con la vaccinazione è stata ottenuta una notevole flessione della poliomielite in Italia.

Mentre il bilancio statistico dell'epidemia alla fine del 1958 si chiuse con un passivo di 8198 casi di cui 1178 mortali pari al 14 % dei soggetti colpiti, quest'anno, fino a tutto settembre, si sono avuti 3281 casi.

A questa cifra debbono però essere tolti i 498 casi verificatisi in gennaio che sono stati computati per ragioni statistiche nel 1958. Quindi la recrudescenza della polio nel 1959 può essere valutata in 2783 casi dei quali sono risultati mortali solo 189, pari al 6 %.

Riferita alla popolazione la mortalità per poliomielite registrata nel 1958 fu di 23 soggetti ogni milione di abitanti mentre nel 1959 sarà di scesa a 5 casi ogni milione di abitanti. Le regioni più colpite quest'anno sono state la Sardegna e l'Abruzzo, dove si sono registrate nei mesi caldi punte di 50 casi mensili.

Questa diminuzione di epidemia è dovuta alla diffusione della pratica della vaccinazione, unico mezzo di difesa di cui si dispone contro la terribile malattia. Le dosi di vaccino Salk messe a disposizione del pubblico dal governo fino al 7 ottobre scorso sono state complessivamente 14.606.356, mentre ai 31 luglio scorso i vaccinati tra i 4 mesi e i sei anni di età ammontavano a 4 milioni e 161 mila. Finora complessivamente i soggetti vaccinati in Italia assommano a oltre sei milioni. I casi di polio verificatisi tra i vaccinati sono stati fino all'ottobre scorso solo 55 di cui uno mortale.

In sostanza, ha detto il ministro, il vaccino Salk ha praticamente quel margine del 15-20 % di esposizione al male che generalmente si ammette nei vaccinati. Non si può ancora cantare vittoria, ha aggiunto il sen. Giardina, perchè la polio va subendo un lento processo di patomorfosi per cui i «virus» vanno attaccando anche soggetti in età più avanzata che prima risultavano immuni. Infatti, per esempio, l'andamento della malattia nel trimestre giugno-agosto 1959 mostra che i 404 casi denunciati nei bimbi di un anno scendono a 5 per i ragazzi di undici anni ma risalgono subito a 35 nei giovani da sedici a venti'anni e a 16 negli adulti dai venti ai trent'anni.

Il ministro ha ricordato che la battaglia ancora non è vinta e che quindi occorre proseguire nella campagna di vaccinazione, ha annunciato che il Ministero della Sanità seguirà con attenzione tutti i nuovi studi sui vaccini antipolio, che si sta preoccupando di trovare nuovi centri per la cura dei postumi della terribile malattia e di specializzare il personale necessario con corsi appositamente costituiti.

### La Conferenza episcopale si riunisce domani a Roma

**Città del Vaticano, lun. sera.**

*La conferenza episcopale italiana in sessione ordinaria si riunisce domani a Roma.*

*La sessione acquista speciale importanza dopo la pubblicazione delle disposizioni pontificie che mettono praticamente alla diretta dipendenza della Conferenza episcopale (alla cui presidenza il cardinale Siri è succeduto al cardinale Fossati) tutta la attività cattolica organizzata d'Italia.*

*Tale regolamentazione, seppure costituisce un fatto nuovo per l'Italia, già esiste da tempo negli altri Paesi ove le Conferenze episcopali disciplinano le attività cattoliche locali. L'Annuario Pontificio di quest'anno ne elenca infatti ben 45, dall'Africa del Sud al Canada, Francia, Germania, Giappone, Gran Bretagna, ecc.*

*Per quanto concerne l'Italia, nell'Annuario è spiegato che gli statuti della Conferenza sono stati approvati «ad experimentum» il 1° agosto 1954. Evidentemente si dovrà ora arrivare alla compilazione degli statuti definitivi.*

Audrey Hepburn, che si trova da qualche giorno a Roma col marito Mel Ferrer, fotografata sulla scalinata di Trinità dei Monti durante una visita alla città (Telefoto)

**VIA OSOPPO: oltre 130 testi ancora da udire**

## Depone il padre del gangster Gesmundo

**Vecchio e ammalato è accusato di favoreggiamento Ma tutti i soldi della rapina (7 milioni) affidatigli dal figlio li portò subito in questura - Umano il presidente - Che cosa ha detto la moglie del Casarani**

Milano, lunedì sera.

Il dibattimento contro la banda di via Osoppo è ripreso stamane alle 9.25. Il banco degli imputati è di nuovo al completo perchè ha ripreso il suo posto «Nando il terrona» che l'altro ieri era assente per indisposizione. Sempre imponente il servizio d'ordine e sempre foltissimo il pubblico.

La seconda settimana del processo si è iniziata con l'interrogatorio di Alfredo Gesmundo, padre di uno degli imputati. E' un vecchio stanco, malato: a piede libero deve rispondere di favoreggiamento. Il figlio Arnaldo gli diede da nascondere quasi sette milioni. Il vecchio Gesmundo aveva appreso che non si trattava di denaro «pulito», ma non immaginava certamente che quella somma era parte del bottino raccolto durante l'assalto all'autofurgone della banca.

*Presidente* — Ma lei non ebbe neppure un sospetto che quel denaro potesse provenire dalla rapina?

*Gesmundo* — Vidi mio figlio di sfuggita; mi diede il denaro e se ne andò. Io non ho domandato niente, non ho avuto neppure il tempo di farlo. Potevo sospettare qualcosa, ma non ho osato trattenerlo per chiederglielo.

*Presidente* — Lei indicò subito alla polizia ove erano nascosti i soldi.

*Gesmundo* — Sì, subito, non ho aspettato.

L'imputato si agita, ma il presidente lo calma subito dicendogli: «Su che lei è sofferente di cuore; stia calmo, si tranquillizzi. Non abbiamo più fiducia da chiederle. Può anche allontanarsi dall'aula».

Piangendo Alfredo Gesmundo si ne va e il figlio che si è tenuto il volto fra le mani durante tutta la deposizione del padre, scuotendo anche lui commosso la testa.

Intanto in aula, per una perizia secondaria, è stata fatta entrare Argia Migliorini, la moglie di Enrico Casaroni. E' una donna di media statura, dai capelli biondo-castani. Energica, volitiva, sembra non essere eccessivamente impressionata.

Enrico Casaroni si fa attento. I due si lanciano uno sguardo fuggevole.

*Presidente* — Vorrei sapere da lei, signora, qualcosa di preciso, perchè è stata interrogata esclusivamente dal magistrato ma mai dalla polizia.

Ora, prima di andare ad abitare in via Chiaiolo, ove abitavate?

*Migliorini* — In via Pastrengo 10.

*Presidente* — Quando avete acquistato il negozio di drogheria?

*Migliorini* — L'abbiamo acquistato nel 1956; non ricordo bene la data, signor presidente, perchè tutti i miei documenti sono stati sequestrati. So che l'abbiamo venduto nel settembre del 1957.

*Presidente* — Quanto ne avete ricavato?

*Migliorini* — Cinque milioni e qualcosa.

Il dialogo tra il presidente e la donna prosegue con regolarità cronometrica. Argia Migliorini parla con i termini di una perfetta contabilità. Risulta dalla sua deposizione che era lei a tenere in casa e a intessarsi di tutte le questioni connesse all'andamento finanziario della famiglia.

Argia Migliorini conclude gli interrogatori degli imputati.

Cominciò ora la sfilata dei testimoni. Finora sono centotrenta le persone che si devono presentare al pretorio davanti alla Corte d'Assise, ma è previsto un supplemento: i difensori di Enrico Casaroni infatti hanno fatto citare un certo numero di testi che dovrebbero deporre a favore dell'imputato. La lunga lista si apre con il nome di Paolo Zamparelli, vice-questore di Milano e capo della Squadra Mobile milanese al tempo della rapina di via Osoppo. A lui va il merito di avere intrappolato la pericolosa banda.

c. b.

### Due morti a Rimini in uno scontro di autocarri

**RIMINI, lunedì sera.**

**Verso le ore 24 di questa notte due autocarri si sono scontrati sulla statale adriatica nei pressi di Rimini, provocando la morte di due conducenti, mentre un terzo ha riportato gravissime ferite.**

Un autotreno di Anconadella ditta Pavoni di Flintasso, condotto da Giulio Giuliani con a bordo il secondo autista Secondo Secondi di 33 anni, viaggiava da Riccione verso Rimini mentre l'altro autocarro, un camion di Pesaro guidato dal proprietario Flavio Moretti, di 40 anni, con a bordo il commerciante pesarese Brocchi Benedetto di 38 anni, stava compiendo lo stesso percorso in direzione opposta. Per cause ancora imprecisate i due automezzi si sono scontrati con estrema violenza: il Moretti e il Giuliani sono morti sul colpo per frattura della base cranica. Il Secondi è rimasto ucciso mentre il Domenicucci ha riportato gravi ferite ed è stato trasportato all'ospedale di Rimini ove i medici si sono riservata la prognosi.

### Sciagura stradale: un morto e un moribondo presso Aosta

**Aosta, lunedì sera.**

*(r.)* Un gravissimo incidente stradale è avvenuto la notte scorsa presso Aosta, al centro del comune di Gressan. Un motociclista, Vittorio Lavy, di 22 anni, da Villeneuve, è morto e il suo compagno di viaggio, Antonio Coppola di 27 anni, per ora non meglio identificato, è ora moribondo all'ospedale.

I due viaggiavano su una motocicletta targata AO-1286 sembra a velocità piuttosto eccessiva. Giunto a Gressan, il guidatore, forse in seguito a malore, ha perduto il controllo del mezzo ed è andato a sbattere in pieno contro un muro. Il Lavy è deceduto sul colpo, mentre il Coppola è stato trasportato al Mauriziano di Aosta, dove i medici l'hanno giudicato in condizioni disperate.

### Un incidente mortale stamane a La Morra

**La Morra, lunedì sera.**

Una mortale disgrazia è avvenuta stamane alle ore 11.10 a La Morra, in piazza Vittorio Emanuele. Un autocarro con rimorchio targato Cn 40317 della ditta Mascarello di La Morra e pilotato da Umberto Mascarello, mentre da via Roma svoltava in Piazza Vittorio Emanuele per portarsi al posto pubblico, era fermato da alte grida. Un uomo era finito con la testa sotto la ruota posteriore del rimorchio. Subito sono intervenuti i carabinieri; dai documenti si è constatato trattarsi del settantaduenne Sebastiano Conio, di La Morra, senza fissa dimora.

Si sta attendendo il pretore per poter rimuovere il cadavere.

### Cinque bimbe colpite da difterite a Cossato

**Biella, lunedì sera.**

La situazione sanitaria a Cossato, dove si sono verificati cinque casi di difterite fra gli alunni delle scuole elementari, è stazionaria. La malattia infettiva ha colpito cinque bambine, di età compresa fra i 6 e gli 11 anni: quattro frequentano la scuola della frazione Castelrazzo, che è stata chiusa a tempo indeterminato, mentre la quinta bambina frequenta le scuole di Cossato Centro.

[illegible] ultime ci[illegible]ranno

GIULIO DE BENEDETTI

[illegible] LA STAMPA

**Misterioso delitto in una colonia di naturisti a Tolone**

## Studente ucciso a rivoltellate davanti alla capanna della fidanzata

**Il drammatico racconto della ragazza, che vinse un concorso di bellezza a Parigi - "Svegliata dagli spari vidi Robert a terra morente ed un uomo che fuggiva sulla spiaggia,, - Si tratterebbe della vendetta di un innamorato geloso - Qualche dubbio della polizia sulle dichiarazioni della donna**

*Nostro servizio particolare*

Tolone, lunedì sera.

Un delitto è stato commesso la scorsa notte nella colonia nudista di Fabregas dove, nonostante l'autunno precoce, sta trascorrendo le vacanze un gruppo numeroso di cultori della vita naturale: la vittima è Robert Bessoudo, uno studente di ventiquattro anni alloggiato assieme alla fidanzata Germaine Sciorelle in una delle pittoresche capanne sistemate lungo la spiaggia. I colpi di rivoltella che hanno ucciso il Bessoudo sono risuonati all'improvviso poco dopo la mezzanotte, rompendo il silenzio della colonia addormentata. Quando gli ospiti dell'accampamento, usciti dalle capanne, si sono precipitati verso il luogo dal quale erano venuti gli spari, Robert Bessoudo stava spirando. Inginocchiata accanto a lui era la fidanzata Germaine Sciorelle, che alcuni anni fa vinse un concorso di bellezza a Parigi.

Le prime informazioni sul delitto sono state fornite dalla bellissima Germaine: «Stavamo dormendo — ha detto la ragazza che ha compiuto da poco i ventiquattro anni — quando alcuni colpi alla porta ci svegliarono. Udii che qualcuno stava chiamando Robert a bassa voce. Robert si alzò e si diresse verso la porta. Io rimasi a letto pensando che si trattasse di un ospite della colonia. Stavo quasi per addormentarmi quando udii gli spari ed un grido di dolore. Balzai dal letto e corsi verso l'uscita. Dinnanzi alla porta socchiusa giaceva Robert che si comprimeva il petto con le mani. Lontano vidi la figura di un uomo che correva veloce verso la spiaggia. Gridai con tutta la mia forza. Poi caddi a terra accanto a Robert».

Germaine Sciorelle ha detto di non avere la minima idea di chi possa essere stato ad uccidere Robert Bessoudo. Il giovane studente non aveva nemici. Era simpatico a tutti e la sua vita era priva di ombre. «Non so chi possa averlo ucciso — ha detto la ragazza tra le lagrime. — Robert era così buono. Eravamo fidanzati da un anno e pensavamo di sposarci dopo la sua laurea».

Subito dopo il delitto la polizia ha iniziato le indagini in base ad accertare l'identità dell'assassino. Tutti gli ospiti della colonia sono stati sottoposti ad interrogatorio nella presunzione che l'omicida si nasconda in mezzo ai nudisti. Tuttavia la polizia sta seguendo anche altre piste. La dichiarazione della ragazza secondo la quale un uomo si sarebbe diretto verso la spiaggia, partendo dal centro dell'accampamento dove è sistemata la capanna occupata dalla vittima, ha indotto le autorità a ritenere che l'assassino possa aver raggiunto la colonia poco dopo aver attraversato il braccio di mare che separa Fabregas dalla costa di Tolone. In questo caso l'omicida si sarebbe allontanato dalla colonia a bordo di una piccola imbarcazione.

A questo proposito si è fatto il nome di Pierre Joyeux, di 28 anni, ex-fidanzato della giovane donna, il quale pare sia stato visto a Tolone il giorno prima. Il Joyeux, informato che Germaine si sarebbe presto sposata con Robert Bessoudo, potrebbe aver compiuto il delitto in un parossismo di gelosia. Sarebbe dunque stato Pierre l'uomo che ha chiamato Robert nella notte fuori dalla tenda?

Quaranta agenti battono la zona alla ricerca dell'assassino nella presunzione che Germaine Sciorelle abbia detto la verità. La polizia però ha lasciato capire di nutrire qualche riserva. Nessuno degli ospiti della colonia ha confermato la dichiarazione della ragazza secondo la quale uno sconosciuto avrebbe bussato alla porta della capanna. Nessuno ha udito i richiami. Nessuno ha visto una figura allontanarsi furtiva verso la spiaggia. Ma Germaine Sciorelle sostiene questa tesi da sola ed è appunto questa circostanza che riduce sensibilmente l'attendibilità della sua dichiarazione.

Interrogato dai giornalisti il legale della polizia Roger Villon ha detto: «La ragazza sembra sincera. Tuttavia mi sembra strano che nessuno abbia potuto confermare le sue dichiarazioni».

r. a.

**Cauta pressioni dell'opinione pubblica**

## I russi vorrebbero scarpe e vestiti migliori

***Krusciov ha promesso: "Avrete stoffe più belle. C'è troppo grigio nei vostri abiti,, - Alcune lettere significative pubblicate dai giornali***

*Nostro servizio particolare*

Mosca, lunedì sera.

*In queste ultime settimane si è manifestata nella opinione pubblica sovietica la tendenza ad una cauta, ma persistente pressione per ottenere una maggior disponibilità di beni di consumo. Il governo appare intenzionato a soddisfare tali richieste; lo stesso Primo ministro Krusciov però, entrando in argomento, non ha mancato di far presente che prima di soddisfare queste esigenze occorrerà attuare i programmi di industrializzazione.*

*Si prevede che una dichiarazione definitiva in proposito verrà fatta il 31 ottobre prossimo nel corso della riunione del Soviet Supremo.*

*Nel suo recente viaggio attraverso la Russia orientale, Krusciov ha impartito una significativa direttiva, ordinando che venga accresciuto il rifornimento di beni di consumo a Vladivostok.*

*Inoltre, in un discorso pronunciato a Krasnoyarsk, primo di fare ritorno subito a Mosca, Krusciov ha affermato che i cittadini dell'Urss presto potranno vestirsi meglio e con stoffe di colore diverso da quelle odierne.*

*«Probabilmente — disse il Primo ministro — tutti avrete notato che oggi la gente ha cominciato a vestirsi meglio. Non ancora però come sarebbe desiderio di ognuno. C'è ancora troppo grigio nei nostri abiti. Dobbiamo quindi aumentare la produzione dei beni di consumo, migliorare la loro qualità e ridurre i costi di fabbricazione».*

*In un'altra parte del suo discorso Krusciov ha dichiarato: «Ricordo che durante la seconda guerra mondiale molti ridevano quando i soldati tedeschi affermavano di indossare uniformi fatte di legno. Coloro i quali esclamavano ciò non si rendevano conto che quelle uniformi, ottenute con l'aiuto della chimica, avevano indiscutibili pregi. Oggi la chimica consente di produrre molte cose di qualità ed a buon mercato».*

*Significativa è la pubblicazione sui giornali di lettere nelle quali si discute sui prezzi e sulla disponibilità di merce nei negozi. Argomenti del genere in passato sono stati sempre trattati con molta cautela. Anche oggi il tono è assai moderato, tuttavia non manca qualche vena lievemente polemica. Su un quotidiano di Mosca, ad esempio, è comparsa una lettera sotto il titolo «Una lettera in una buia mansarda».*

*Lo scrivente, un operaio, lamentava di possedere un solo paio di scarpe: «Le porto — diceva — già da quattro anni. Come mai mi hanno fatto una così lunga durata? Perchè vengono dall'Occidente e hanno un marchio di fabbrica straniero». E continuava scatenando che, invece di spendere somme ingentissime in imprese che non vanno a beneficio del popolo, quali la costruzione dei turboreattori «Tu-114» sui quali operai come lui non potranno mai viaggiare, sarebbe meglio dedicare maggiori sforzi alla produzione di beni di consumo. «Voglio — concludeva — vivere meglio e vestire meglio».*

*A commento della lettera l'articolo del giornale diceva: «Alla esposizione americana che ha avuto luogo recentemente a Mosca, molti hanno trovato prodotti di loro gradimento. Essi però provenivano da un paese sul cui territorio non è mai caduta una bomba atomica. Quando a Mosca verranno costruite fabbriche e case, non c'era modo di produrre calze a scarpe.*

*«Oggi siamo di quel lavoro è stato realizzato ed è venuto il momento per noi di chiedere a coloro i quali organizzano la produzione di vestiti, mobili e televisori di darci più merce del genere, fatta meglio. Ci è stato consigliato di imparare dall'America come fabbricare prodotti di consumo ed accrescere il raccolto nei campi. Questa non è cosa curiosità. Perchè non imitare, in quello che di buono ed utile hanno fatto, i capaci abitanti degli Stati Uniti?».*

u. t.

## Motociclista travolto ed ucciso dal treno ad Acqui

**Stava attraversando i binari ad un passaggio a livello regolarmente chiuso - Un'altra sciagura mortale a Voghera**

Acqui, lunedì sera.

Stamane alle ore 8, lungo la linea ferroviaria Alessandria-Savona, all'altezza del casello 27, nei pressi di Mombaldone, un treno ha investito ed ucciso un motociclista che stava attraversando improvvisamente i binari.

La sciagura è avvenuta nei pressi di un passaggio a livello situato sulla strada che dalla statale n. 30 conduce al paese di Mombaldone. La sbarre erano regolarmente chiuse in attesa del sopraggiungere del treno passeggeri 3153 proveniente da Savona e in arrivo alla stazione di Acqui alle 8 di stamane; il motociclista Giacomo Chiona, di 46 anni, da Montechiaro, arrivato in quel momento, sfrenò una delle sbarre, accingendosi ad attraversare i binari. Il macchinista, alla vista del l'ostacolo sortogli improvvisamente dinanzi da una leggera nebbia, azionava prontamente i freni, ma purtroppo il convoglio era ormai troppo vicino al motociclista, che veniva travolto e ucciso.

Ieri sera verso le 21,50 in corso Rossetti a VOGHERA l'industriale Carlo Salviati di 49 anni, da Milano (Venezia), proveniente da Bologna e diretto a Sanremo, alla guida della propria automobile, investiva Angelo Sarogni, di 52 anni, domiciliato in via Cairoli 4, il quale stava attraversando la strada. Il Sarogni ha riportato la frattura della base cranica e del femore destro ed è deceduto poco dopo il ricovero al locale ospedale.

Stamane in via Mameli a NOVI LIGURE, all'altezza dello stabilimento Vose, un autocarro guidato dall'autista Pasquale Ferron di 32 anni, da Alessandria, ha investito l'operaio Luciano Gastaldi di 27 anni, residente a Novi, che in ciclomotore stava improvvisamente svoltando a sinistra per portarsi nello stabilimento. Nell'urto il Gastaldi è stato scagliato a terra ed ha riportato la frattura della clavicola sinistra ed altre ferite. Trasportato all'ospedale San Giacomo, vi è stato ricoverato con prognosi riservata. Il Ferron ha riportato ferite non gravi alla fronte.

*Il musicista di cinque Papi onorato dalla città natale*

## Le spoglie di don Lorenzo Perosi riposeranno nella cattedrale di Tortona

***Stasera la solenne tumulazione dopo la commemorazione dell'Arcivescovo***

*Nostro servizio particolare*

Tortona, lunedì sera.

Lorenzo Perosi, di cui Tortona è fiera come del suo figlio più illustre, a tre anni esatti dalla morte ritorna alla terra natale, tra i concittadini che l'hanno amato e che continuano a venerarne la memoria. Musicista di cinque Papi, morto a Roma il 12 ottobre 1956, trovava sepoltura nel cimitero del Verano, in una delle semplici tombe riservate ai preti. Quella sepoltura che non portava un segno di distinzione per ricordare ai posteri il genio di colui che vi era sepolto, costituiva un po' una spina nel cuore dei tortonesi.

Perosi è quasi sconosciuto ai giovani, ma le sue opere di musicista di alta ispirazione religiosa costituiscono un cespite monumentale che resterà immortale per la potenza e l'umanità con cui ha trattato altissimi soggetti: la Passione e la morte di Cristo (Passione); la pietà di Gesù Cristo per i dolori degli uomini (Resurrezione di Lazzaro); il dolore di una madre per il supplizio del figlio divino (Resurrezione di Cristo), ecc.

Nel suo viaggio verso Tortona la salma di don Lorenzo non è stata sola. In un'identica bara è stata accompagnata dalle spoglie sul fratello cardinale Carlo, un eminente personaggio immaturamente scomparso nel 1921. Entrambi troveranno questa sera sepoltura nell'interno della Cattedrale, là ove il piccolo «Renzo» trasse dall'organo le sue prime armoniche. Della cattedrale il padre Giuseppe fu organista, il figlio Carlo vi fu nominato sacerdote e Lorenzo vi fu, con l'altro fratello Marziano, «cantorino» e allievo di musica.

Le bare saranno tumulate a fianco del battistero, ma troveranno in seguito definitiva dimora in urne marmoree di gran pregio.

I fratelli Carlo e Lorenzo Perosi furono per l'ultima volta insieme a Tortona nel 1921 (l'altro fratello, Mariano, anch'egli musicista di valore, vi era di casa) in occasione dell'inaugurazione del santuario della Madonna della Guardia, fatto erigere da don Orione, l'apostolo tortonese della Carità, costaneo e amico di monsignor Lorenzo. Quasti da quindici anni non usciva dalla sua Sala pia. Per convincerlo a partire per Tortona a dirigervi la sua «Resurrezione di Cristo», furono fatiche improbe («Nessuno si ricorderà di me. Darò del fastidio a gianl'altro. Don Orione mi perdonerà, comprenderà... Mascagni dirigerà per me da par suo»). Poi venne e si sentì così a casa sua che ripartì per Roma dopo... un mese. L'ultima sua visita a Tortona fu compiuta nell'aprile del 1958 per la celebrazione (ritardata di qualche mese) del suo ottantanovesimo di vita. Si trattenne parecchi giorni, dirasse due esecuzioni del «Natale del Redentore» e sedè in cenacolo di vecchi ricordi.

Ora Lorenzo Perosi è tornato a Tortona per rimanervi per sempre, come aume tutelare di fede, come espressione di umiltà, come genio amato e compreso da una città altamente musicale. Con solenne cerimonia le bare saranno tumulate dopo la commemorazione dell'arcivescovo.

m. m.

**AL PROCESSO DI CUNEO**

## Chiesta l'incriminazione per falso di due imputati

Cuneo, lunedì sera.

*Stamane in Corte d'Assise è ripreso il processo contro i fratelli Giuseppe, Giovanni e Domenico Michelis, che devono rispondere di tre assassinii avvenuti nella zona di Venasca, in Val Varaita, dal 1953 al 1958 ai danni degli anziani Bodino e Arri e la vecchia Lucia Bosco, strangolata nella notte).*

*I difensori presentano una istanza che si riferisce a una presunta lacuna dell'istruttoria, cioè alle orme dei quattro piedi sulla neve che furono notate il mattino del ritrovamento del cadavere della Bosco e che partivano dalla buita di quest'ultima per finire al casolare degli imputati. Secondo la difesa esisterebbe un sentiero che sale su dallo borgata Fort, e di cui non si sarebbe tracciato negli atti; ciò potrebbe dare adito alla supposizione che l'assassino della Bosco non fosse stato il Michelis, ma fosse salito dall'alto valle.*

*Il P. G. Spaziani si oppone all'audizione dei testi da lui ritenuti non influenti e anche al sopraluogo ritenuto dal tutto inutilmente. L'atmosfera si fa salata di elettricità ed incominciano i battibecchi fra le parti.*

*Il pubblico accusatore chiede poi, fra la sorpresa di tutti, l'incriminazione dei due fratelli Giuseppe e Domenico Michelis, perchè la Corte consideri agli stessi imputati di avere dichiarato il falso per aver detto nel fabbricato del 1948, in un interrogatorio dinanzi al giudice istruttore, di essere incensurati pure sapendo invece di essere pregiudicati.*

*La Corte ha deciso di effettuare un sopraluogo lunedì per l'audizione dei famosi testimoni. Relativamente alla incriminazione chiesta dal P. M., i due imputati hanno dichiarato che all'epoca in cui furono interrogati non sapevano di essere già condannati.*

### Dopo una vita interamente dedicata alla famiglia ed al lavoro cristianamente è mancata all'affetto dei suoi cari la

**DOTTORESSA**

**Virginia Pinto n. Chirardi**

Chimico Farmacista

Addolorati ne danno il triste annuncio: il marito Antonio, la figlia Fernanda, la mamma Angela, la sorella Elsa, i fratelli, nipoti, cognati e parenti tutti.

I funerali si svolgeranno in Cuneo lunedì 12 corrente, alle ore 14, partendo dall'abitazione dell'Salita, via Mameli n. 28.

La cara Salma proseguirà per Peveragno ove seguirà l'ultima benedizione in parrocchia alle ore 15,30 dello stesso giorno. Indi sarà tumulata nella tomba di famiglia.

Gli amici: Teotista, Gustino, Principe, Kalina, Evangelina, Lauriola, Mamma e Nata, con le rispettive famiglie, prendono viva parte al lutto che ha colpito la famiglia Pinto per la perdita della

**DOTTORESSA**

**Virginia Pinto n. Chirardi**

Improvvisamente mancava all'affetto dei suoi cari

**Modesto Barbero**

**Brigadiere Vigili Urbani**

Ne danno il dolorosoo annuncio: la moglie Nina Vachiero; il figlio Aldo, mamma, parenti tutti.

I funerali oggi 12 ottobre, alle ore 10,15, da via Francesco Baracca 42.

Prende viva parte al lutto della famiglia Barbero la famiglia Brondelli di Mondelle.

Munita dei Conforti religiosi è mancata all'affetto dei suoi cari

**Dott. Margherita Graveri**

**ved. Masoero**

Chimico farmacista

Ne danno il dolorose annuncio: i figli: Eugenio, con la moglie Maria Cuneo e figlia Luisa Margherita;

Vincenzo, con la moglie Lidia Balbo e figlia Adriana;

Marianella, col marito dott. Carlo Casadei e figlia Eugenia;

Giovanni, con la moglie Gemma Cerruti e bimbi Vittorio e Liliocchi;

il fratello rag. Giovanni Graveri con la moglie Lisa Clivio e famiglia.

Un ricordo commosso, doveroso, riconoscente alla Revma Suora del Pio Istituto Pensionato San Giuseppe ed in particolare alla Revma Madre Superiora, a Suor Laura, a Suor Annunziata ed a Suor Ugolina che prodigarono alla cara Defunta la loro amorevole, caritatevole, opera di assistenza.

La cara Salma, dopo la benedizione, partirà dal Pensionato San Giuseppe, via S. Donato 37, alle ore 9,15 del 13 corrente per Orbassano ove sarà tumulata nella tomba di famiglia.

Il presente serve da partecipazione e ringraziamento.

Domenica sera fu cristianamente composto di vivere

**Michele Abrate**

Pensionato comunale

di anni 76

Lo annunciano con dolore: la moglie Elisabetta Bosio; il figlio Giulio con la moglie Maria Miserendo; la sorella; il fratello e parenti tutti.

I funerali avranno luogo in Bra martedì 13 corrente, alle ore 9, partendo da via Vittorio Emanuele 170.

La presente serve pure da ringraziamento.

### Il cristianamente mancato

**Giovanni Tarella**

di anni 81

Angosciati partecipano: il figlio Bernardo, la nuora, gli adorati nipoti Luciana e Corrado, i fratelli, sorella, cognate, cognato, nipoti, parenti tutti.

I funerali avranno luogo in Cambiano il 13 ottobre, alle ore 9, partendo da via Buonaiotto.

La cara Salma proseguirà per Cambiano il 13 ottobre, alle ore 9, partendo da via Buonaiotto.

La cara Salma proseguirà per Asti trasportata a Genova per essere tumulata nella tomba di famiglia.

Luciano e Adriana Ottonello partecipano commossi al grave lutto di Leo e Maria.

Prendono viva parte al lutto degli amici Lojacono: Michela e Ada Quaglia.

Addolorattissimi sono affettuosamente vicini agli amici Maria e Leo Lojacono: Rina e Nino Rotasso, le famiglie Bologna, Bloisdonna e Cannaviccna.

Duse Maria Bologna piange la perdita del carissimo

**Giorgio**

Dott. Elio Durando partecipa con vivo cordoglio al dolore della famiglia per l'immatura scomparsa di

**Giorgio Lojacono**

Wanda e Domenico Montagnani, profondamente colpiti, si uniscono al dolore di Maria e Leo Lojacono.

Profondamente addolorati piangono e ricordano

**Giorgio**

Arden Grenar
Adriana Pianta
Franca Sessa
Luciano e Mauro Gatti
Gian Bosone
Gianni Sola
Gianni Tagliapietra
Giorgio De Gasperi.

La famiglia Canalini partecipa con profondo dolore per l'immatura perdita del caro

**Giorgio**

Franco e Tina Isli si uniscono al dolore degli amici Maria e Leo Lojacono per la perdita del loro caro

**Giorgio**

E' mancata all'affetto dei suoi cari

**Erminia De Maria**

**ved. Craffigna**

Ne danno il dolorose annuncio: il figlio Checco con la moglie Elsa Quariara e piccoli Carlotta e Marco; il nipote Paolo Prever di San Giorgio; la sorella Ombita; la nipote Nina Arvati e famiglia e parenti tutti.

I funerali avranno luogo martedì 13 corrente, alle ore 10,30, partendo da via Santena 5 (Cappella Mollinetto).

Torino, 10 ottobre 1959.

Cecilia Ferraris ved. Quariara unita a Guido Quariara e figli partecipano al dolore della famiglia Craffigna per la perdita dell'adorata

**Mamma**

Partecipano al gravissimo lutto le famiglie: Buttini, Crippa, Calcagno, Ghia, Grillo, Lepidari, Marziano-Ottiana, Molino, Oreglia, Rinaldi, Tessi;

la Ditta Ing. Crippa-Craffigna con i Dipendenti.

Gli amici Franco e Benigna Montaldo e famiglia partecipano fraternamente al dolore di Checco per la perdita dell'adorata

**Mamma**

Partecipano vivamente al dolore di Checco ed Elsa Craffigna per la perdita della

**Mamma**

gli amici: Giovanni ed Elvira Rasetti, Franco ed Elena Fissotti, Flavio ed Emma Tronchetti, Ottavio ed Anna Bayard, Gino e Pupa Onofa, Giulio e Marcella Giacomelli, Cesco e Lilli Bayard.

Dopo una vita interamente dedicata alla famiglia ed al lavoro cristianamente è mancata all'affetto dei suoi cari la

DOTTORESSA

**Virginia Pinto n. Chirardi**

Chimico Farmacista

Addolorati ne danno il triste annuncio: il marito Antonio, la figlia Fernanda, la mamma Angela, la sorella Elsa, i fratelli, nipoti, cognati e parenti tutti.

I funerali si svolgeranno in Cuneo lunedì 12 corrente, alle ore 14, partendo dall'abitazione dell'Salita, via Mameli n. 28.

La cara Salma proseguirà per Peveragno ove seguirà l'ultima benedizione in parrocchia alle ore 15,30 dello stesso giorno. Indi sarà tumulata nella tomba di famiglia.

Gli amici: Teotista, Gustino, Principe, Kalina, Evangelina, Lauriola, Mamma e Nata, con le rispettive famiglie, prendono viva parte al lutto che ha colpito la famiglia Pinto per la perdita della

DOTTORESSA

**Virginia Pinto n. Chirardi**

Improvvisamente mancava all'affetto dei suoi cari

**Modesto Barbero**

**Brigadiere Vigili Urbani**

Ne danno il dolorosoo annuncio: la moglie Nina Vachiero; il figlio Aldo, mamma, parenti tutti.

I funerali oggi 12 ottobre, alle ore 10,15, da via Francesco Baracca 42.

Prende viva parte al lutto della famiglia Barbero la famiglia Brondelli di Mondelle.

Munita dei Conforti religiosi è mancata all'affetto dei suoi cari

**Dott. Margherita Graveri**

**ved. Masoero**

Chimico farmacista

Ne danno il dolorose annuncio: i figli: Eugenio, con la moglie Maria Cuneo e figlia Luisa Margherita;

Vincenzo, con la moglie Lidia Balbo e figlia Adriana;

Marianella, col marito dott. Carlo Casadei e figlia Eugenia;

Giovanni, con la moglie Gemma Cerruti e bimbi Vittorio e Liliocchi;

il fratello rag. Giovanni Graveri con la moglie Lisa Clivio e famiglia.

Un ricordo commosso, doveroso, riconoscente alla Revma Suora del Pio Istituto Pensionato San Giuseppe ed in particolare alla Revma Madre Superiora, a Suor Laura, a Suor Annunziata ed a Suor Ugolina che prodigarono alla cara Defunta la loro amorevole, caritatevole, opera di assistenza.

La cara Salma, dopo la benedizione, partirà dal Pensionato San Giuseppe, via S. Donato 37, alle ore 9,15 del 13 corrente per Orbassano ove sarà tumulata nella tomba di famiglia.

Il presente serve da partecipazione e ringraziamento.

Domenica sera fu cristianamente composto di vivere

**Michele Abrate**

Pensionato comunale

di anni 76

Lo annunciano con dolore: la moglie Elisabetta Bosio; il figlio Giulio con la moglie Maria Miserendo; la sorella; il fratello e parenti tutti.

I funerali avranno luogo in Bra martedì 13 corrente, alle ore 9, partendo da via Vittorio Emanuele 170.

La presente serve pure da ringraziamento.

Gli addolorati: Giovanni Tarella, la figlia Giuseppina, i nipoti Luciana e Corrado, i fratelli, sorella, cognate, cognato, nipoti, parenti tutti.

I funerali avranno luogo in Cambiano il 13 ottobre, alle ore 9, partendo da via Buonaiotto.

La cara Salma proseguirà per Asti trasportata a Genova per essere tumulata nella tomba di famiglia.

Un particolare ringraziamento al dott. Peiretti.

Cambiano, 12 ottobre 1959

I nipoti Graziella e Giovanni Tarella si associano al dolore per la perdita dello zio

**Giovanni Tarella**

L'Amministrazione Comunale di Cambiano prende viva parte al lutto che ha colpito il proprio Segretario comunale, dr. Tarella, per la morte del papà

**Giovanni Tarella**

Le famiglie Canti si associano al dolore del dr Tarella per la morte del padre

**Giovanni Tarella**

La famiglia Giulita prende viva parte al dolore per la perdita di

**Giovanni Tarella**

Dopo una vita interamente dedicata al lavoro ed alla famiglia è mancato

**Renato Castellotti**

**Maresciallo d'Aviazione**

Lo piangono: la moglie Maria Gerbino, la figlia Gianna, papà, mamma, fratello, sorelle, nuoceo, zii, cognati e parenti tutti.

La famiglia ringrazia riconoscente i dottori Cajre e Francia per le amorevoli cure prestate.

I funerali avranno luogo lunedì 12 corrente, alle ore 16, partendo dall'abitazione dell'Stradale, corso Garibaldi 77, Venaria.

La presente è partecip

# Peter e Maria dinanzi ai giornalisti

«Permettetemi innanzitutto di presentarvi la futura signora Townsend», ha detto ieri mattina l'ex-scudiero della Regina d'Inghilterra ai giornalisti che ha ricevuto nel giardino della villa della sua fidanzata a Bruxelles. Le nozze fra il quarantaseienne colonnello e Maria Luse Jamagne, la sua ventenne segretaria, saranno celebrate fra circa tre mesi a Parigi, ove gli sposi si stabiliranno (Telefoto)

# Bagno fuori stagione

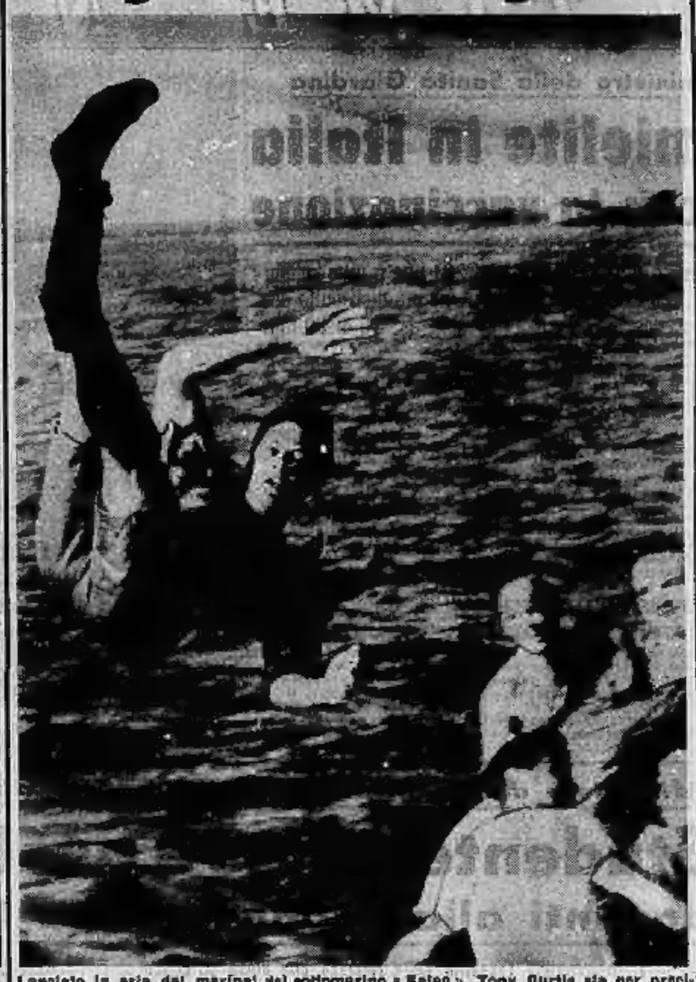

Lanciato in aria dal marinai del sottomarino «Batao», Tony Curtis sta per precipitare in mare. La scenetta è stata ripresa nelle acque di Key West, in Florida, ove l'attore ha girato alcuni esterni di un nuovo film (Radiofoto)

# L'ultima Sandra sullo schermo

Sandra Milo in una scena del film «L'oca all'occhio», che l'attrice sta girando con la regia di Giuseppe Lipartiti

# Morti, feriti e 5000 senza tetto

Un intero quartiere popolare di Hong Kong è stato distrutto da un apocalittico incendio durato ventiquattro ore. Bilancio del sinistro: 4 morti, 30 feriti, 5000 senzatetto e alcuni miliardi di danni materiali (Tel. a «St. Sera»)

Migliaia di sinistrati accampati all'aperto con le poche masserizie che sono riusciti a sottrarre alle fiamme


## OFFERTE LAVORO
L. 100 per parola

**AGGIUSTATORE** cercasi meccanico max ordinario taglio. Specificare lingua conoscenza, eta', posti occupati, pretese. Scrivere cassetta 2103, SPI, Torino.

**BAMBINAIA** praticissima accasi referenziata esaminasi subito. Telef. 560-053

**CAMERIERA** ditta tollerare mio lavoro pasti, massimo 45enne, coniugi con un bimbo anni tre accontenterebbero. Scrivere con referenze, cassetta 2111, SPI, Torino.

**CARPENTERIA** in ferro, cercasi operai qualificati per montaggio carpenteria e posteggi in ferro. Scrivere ott. posti occupati, pretese, cassetta 1285, SPI Torino

**CERCANSI** apprendista magliaraio. Specificare eta. Scrivere cassetta 5102, SPI Torino. 58013

**CERCANSI** falegnami laboratorio e giovanotto specializzati in serramenti bene stipendio, referenze, posti occupati. Presentarsi il 4/10 mattino, strada del Cascinotto 172, Torino. D5006

**COPPIA** serissima, coniglo nubile, senza prole esperienza, fida, referenze. Scrivere cassetta 7182, SPI, Torino. 83604

**DONNE** cerca industria elettromeccanica. Telefonare 882-277. 87065

**ELETTRAUTO** abilissimo cerca commissionaria. Mat. Scrivere cassetta 5130, SPI, Torino. 87079

**MODELLATORE** abile non oltre trentacinque anni cerca. Presentarsi 18.30-20, via Ottaviano 18, Cavalli. 70585

## IMPIEGHI
L. 100 per parola

**MANCIA** competente consegnando anello meglio platino con brillante smarrito martedì 29/9 zona Corsoia Vinzaglio. Telefonare 583-572. Scrivere cassetta 2105 SPI, Torino. 85291

**CUOCA** referenziata prima accolta tavola e altre cerca famiglia signorile due persone. Telefonare mattino 530-371

## INFORMAZIONI
L. 100 per parola

**ADRIANO** abili detective per accurate investigazioni, accertamenti prematrimoniali. Indagini estere. «Nuova Italia», Via Quintino 30, telef. 667-110, 652-875.

**ARBIATE** prestato italiano investigazioni private, prematrimoniali, accertamenti. Pedinati. telef. 47-372. Corso Alberto 49-51. 7180

**ARIS** detectives svolgono indagini, sorveglianze. Moncalvi, Cavour 5, tel. 521-181.

**ACCERTAMENTI** infedeltà, sorveglianze, indagini, informazioni ovunque. «Italpol», Madama Cristina 111, tel. 687-374.

## AUTOMOBILI
L. 100 per parola

A acquistarti o procurarti autovetture, autocarri, rimorchi, immatricolati Piemonte, Emilia, Liguria, Lombardia, Veneto, finanziamenti rapidissimi fino 24 mesi. Interesse tassativo, Serietà, segretezza. Cremonte, corso Re Umberto 5. 10184

A automobilisti: immediatamente consegnamo perfetti nuovissimi ex autovetture Lancia Torino, Novara, Alessandria, Asti, Vercelli, Cuneo ed Aosta. Rimborso fino 18 mesi. Tassi minimi. Serietà, segretezza. Fin.Co.Ital., via Pietro Micca 4, Telef. 47-848. 12718

A buona condizioni: 103 II quadrimestre, 103 tutti tipi, familiare, 600 nuove, occasioni. Belvedere, Cavalieri, Brescia 18.

**ADRIANO** sempre pronti 600 ex noleggio, altre occasioni. 103 tipo lusso, belle familiare 1957, 103 vetture tipo 1955-57-58. Nuove 600 tipo sport e normali, altre occasioni. Cambi, rateazioni, permutazioni. Corso Vittorio 5. 13287

**ADRIANO** 1900, 2100 familiare, 1300, 103-1958, 600, belvedere, Giulietta. Corso Giulio Cesare 24. 671

**ALFA** migliori condizioni permettono vendere ex autocarri nuovi ed occasione. Corso Giulio Cesare 24. 681

**ALL'AUTOSALONE** «Lavazza», Nuova 287 bis, telef. 42-532, Giulietta, normali, TI, spider, sprint, 1900 super, Appia D serie, 1800, 103 TE, Ford Consul. Permute rateazioni. 87770

**AUTONOLEGGIARDI** cui, senza anticipo nuova 600, 103, TV 1400. Rigamia, Principe Tommaso 13, telef. 60-864. 7440

**AUTONOLEGGIO** Moderno nuova 600 polmino, 600 nuova, 103, 1400. Telefonare 276-931. 7478

**AUTONOLEGGIO** 1400 B litro 40 al km. tutto compreso. Telefonare 524-168.

**BERLINA** fiatino 1100-103 B nuovo stato vendo mesi 6, km. 4800. tel. 274-351

**COMPRO** Aprilia Bilux ultimo serramento bellissima perfettissima. Bellissima. Scrivere cassetta 5100, SPI, Torino.

**FINANZIAMENTI** prestiti su autovetture consentiamo rapidissimo. Fiat Sestri 1 e telef. 631-391. 8426

**GIULIETTA** TI nel stato, tendente il Vignale, Aurelia B 12, Alfa 1900 gas 600 multipla, Appia 1954 103 600 vendite, rateazioni. Galileo 35 9660

**GIULIETTE** Sprint 80 HP, metallizzata, vendo, cambio, rateizzo, Telefon. 42-835.

**LAMAR**, fabbrica apparecchiature ad liquidi, metano, impianti garantiscono prezzi concorrenza. Cremolino 26, telefonare 20-883. 389

**ROMEO** Revisionato, aggiornato, accessoriato, con garanzia, vende, permuta, rateizza convenientemente: Dario Vico, Via Isabella 51, Torino, Telefon. 296-914.

**SALDATO** Commissionaria Fiat Sava, corso Racconigi 141. Per la campagna assicurativa, pronta consegna di vetture usate 1850, 1100, 600, 500, Giulietta normali e sprint, Aurelia Gran T. 2500, autocarri Leoncino ribaltabile, 615 trasporto mobili, tutte in perfetto assicurate, massima garanzia, pagamento rateale 18 mesi. Visitateci, acquisterete a realizzo soddisfatti. 13452

**UNICO** proprietario vende Vespa 400 nuova '58. Via Monti 20. 7513

**VENDO** autotreni 682 N 2 con ribalta e quattrini altro tipo autocarri nazionali. Carrara, corso Roma 46, Borgo S. Pietro, Torino, telef. 661-679. 6621

1200 Fiat perfette condizioni meccaniche e carrozzeria vendo Telef. 683-591

## CICLI MOTO SPORT
L. 100 per parola

**MOTOM** Delfino, Minarelli 200 Giuno 500 Beta 175, Partita 175, Laverda 75, Guzzi motocarro, Guzzi Galletto sidecar tipo, Occasioni, cambi, rateazioni. Gino, Antonio Cecchi 57, Telefonare 270-981.

**VESPE** compriamo, cambiamo, vendiamo Vespa, Ape, Moroni, Unione Acciai ne 168. Telefono 269-628. 10697

## ANNUNCI VARI
L. 100 per parola

**AFFARONE**, stanza sala pranzo lusso 150.000, salotto 40.000. Telef. 882 828.

**AFFARONE**. Artigiano vende autoarredo bellissima camera letto 230.000, salotto velluto 125.000, sala inglese 210.000. Telefonare 288-670. 9458

**ARREDATORI** Casa del Mobile, Mogno angolo Bellini, camere matrimoniali 75.000, tinelli 21.000, grandi armadi 25.000. Facilitazioni. 7774

**BRILLANTI**, argenteria antica, gioielli valore (anche impegnati) acquisto Rolle, Perizie, Accademia Scienze 3 (piazza Carlo). 9060

**LAVORO** magliaia esperta cerca rendersi con macchine lucida semiautomatica, organo abili maglieria. Guerriero, Monte Pasubio 16. 12320

**MAGLIERISTI** troverete vasto assortimento macchine maglieria disponibili rimagliatrice, pezzi smontabili. Rateazioni. Ordinate, dare Franc. Favia 4. 12701

**MOBILI** «Casabella», vasta esposizione, garanzia, lunghe rateazioni, cambio usabili, via Garibaldi 4, tel. 521-107. 2982

**MOBILI** «Casaverna», Torrevilla 30, fabbricazione propria, vasto assortimento, lunghe rateazioni. Cambio. Visitateci. Telefonare 21-108. 1142

**MOBILI** Crap, prezzi propagandisti limitati da 28.000: camere da 78.000 30 rate. Garibaldi 9 (corsili). 1748

**MOBILI** Crap, 30 rate, qualità, rapporto. Camere da 89.000, tinelli da 29.000, Garibaldi 9 corsili. 12330

**OCCASIONISSIMA** per cause ferali vendo mobili ogni genere e prezzi mai veduti. Grande rateazioni. Telefonare 882-396

**VENDO** camera noce nuova 170 nulla 48.000. Telefonare

## PUBBLICITA' ECONOMICA
(VIA SAN TOMASO N. 22)

**COMPRA - VENDITA ALL. LOCALI e TERR. L. 100 p.p.**

(continua da pag. 6)

**PRIVATO** vende Barriera Milano camera cucina servizi primo piano co o senza garage. Telefonare 204-601. 87919

**PRONTI** novembre mentana vende direttamente appartamenti signorili. Corso Regina 70 angolo via Tripoli. 1-2-3 camere tinello cucinotto o servizi, mutuo e rateazioni quinquennali. Telef. 396-734

**RAMERINO** vendiamo appartamenti, villa da due a otto vani. Tutti privati. Bona. Ramerino 862

**TERRINI** Farella, corso Monmeliano, Moncenisio, Valsalice, tutti servizi permolgo centralino. Facilitazioni, Telefono 335-687. 9665

**DOMANDE AFFITTO ALL. LOCALI e TERR. L. 100 p.p.**

**CERCASI** alloggio signorile affitto casa nuova 4-5 camere salone doppi servizi telefonare 531-867 ore ufficio oppure scrivere cassetta 7174, SPI, Torino.

**CERCO** affittare alloggio signorile 5 camere, salone, doppi servizi, terrazze o giardino. Telef. 512-717 ore 18-19.

**OFFERTE AFFITTO ALL. LOCALI e TERR. L. 100 p.p.**

**A** ufficiali coniugati affittasi alloggio mobiliato vicino Scuola Arma. Telefonare 534-352. 87967

**APPITTASI** alloggi 3 camere tinello, servizi. Ingresso via Bonzo 23. Telefono 296 676. 13723

**APPITTASI** alloggio due camere cucina riscaldamento centrale. Primo Strada. Telefonare 780-131. 86848

**APPITTASI** alloggio 2 camere, cucina, terzo piano, S. Secondo 60. Telefono 838-692. 87581

**APPITTASI** fabbricato nuovo magazzino mq. 135 riscaldamento luce forza telefono, zona Crocetta. Telefonare ore pasti 687-568. 87012

**ALLOGGETTO** ammobiliato offre in cambio di mensile prestazioni domestiche. Referenziato. Scrivere cassetta 1263, SPI Torino. 13378

**CAMERETTA** ammobiliata persona sola indipendente, Circonvallazione Fermi, 9000. Telefonare 296-862. 85394

**DUE** camere, cucina, terrazzo, secondo piano libero subito o novembre, via Terracini 63, visita 14-16. 86819

**LABORATORI** magazzini affittansi vendonsi, corso Chieri 33, Venerino, telefono 672-486. 3817

**NEGOZIO** nuovo, ampio reparto. Filadelfia 81, fronte campo Torino. Affittasi, vendesi. Telefonare 670-664. M8325

**S. RITA** alloggetto 15.000, Farella due camere cucina 17.000, senza cauzione. Telefonare 688-755. 83408

**SEMINTERRATO** luminoso affittasi 16.000 terzo senza Barie Rita. Telef. 870-890.

**VIA** Bologna libero due camere servizi mezzanino terzo. Telefonare 299-

**ALBERGHI E STAGIONI CLIMATICHE** L. 100 p. p.

**LIDO** signorile trattamento famiglie aperto tutto l'anno. Prenotatevi. Telefono 272-584, Torino. 86022

**COLLEGI ISTIT. SCUOLE** L. 100 per parola

**ALL'ISTITUTO** Orsolla, Cernaia 33, corsi annuali segretarie, impiegate aziende. Stenografia, dattilografia, complementaria, contabilità meccanizzata, inglese, lingue.

**ALL'ISTITUTO** Stenografico Clerc perfetta preparazione impiegati. 5 novembre inizio corsi stenografia, Dattilografia, Complementaria, Lingue, Paghe, Contabilità, Contabilità generale e meccanizzata, Segreteria d'Azienda. Via Roma 364. Telefono 80-304. 13059

**COLLEGIO** Maschile Tagliò Chiavari accoglie alunni per corsi regolari, preparazioni private stampa. Telefonare 26-55.

**CONTABILI** aziendali, corrispondenti commerciali in lingue estere, stenodattilografi preparazione completa, corsi ministeriali gratuiti, Enaip, Principe Amedeo 17.

**DECORAZIONE** ceramiche. Corsi gratuiti di qualificazione artigianati. Istituto lavoro. Istituto Sperimentale via Roma 8. Telefonare 592-822. 12715

**ENIT** 13-15 ottobre inizio corsi stenodattilo complementare. Tasse contenute. Corrispondenza commerciale, paghe e contributi, commissioni standard. Via Po 2, telefono 47-570. 869

**PETTMATRONI** frequentando scuola sviluppo insegnamento Ostia direttamente abitazione. Via Saluzzo 11 bis. 13001

**SITOCCO** di Fotografia industriali corsi gratuiti di specializzazione autorizzati Ministero Lavoro. Istituto Sperimentale via Roma 8. Telefono 592-822. 12715

**I.S.S. TRADUZ. PERMT.** L. 70 per parola

**TEDESCO**, madrelingua impartisce signora. Scrivere cassetta 2112, SPI, Torino.

**CAMERE MOBIL. PENS.** L. 70 per parola

**LAUREATO** cerca pied-à-terre indipendente. Scrivere dettagliando cassetta 8367, SPI, Torino. 86849

**DOMANDE IMPIEGO** L. 80 per parola

**DIPLOMATO** maturità ventottenne prima esperienza amministrativa, patente, offresi impiego decoroso. Scrivere cassetta 2364, SPI, Torino. 86986

**DIPLOMATO** referenziato compatibilmente pomeriggio impiegasi ufficio anche contabile. Telefonare 330-412. 86061

**QUINQUENNE** licenza commerciale, primo impiego, offresi, anche ufficio, commesso. Scrivere, cassetta 2182 SPI Torino

**RAGAZZO** 15enne forte avviamento professionale offresi primo impiego. Scrivere cassetta 2181, SPI, Torino. 87311

**RAGIONIERA** 18enne primo impiego offresi sede ditta. Scrivere Chieri, via Torino 35, Torino. M5834

**TECNICO** diplomato costruzioni anche stazioni direttive, ottimo lavoratore completa disponib. orizzont. Scrivere cassetta 7180, SPI, Torino. 86868

## OFFERTE IMPIEGO
L. 100 per parola

**ARCHITETTI** giovanotti ambosessi patrocinerebbe dotati iniziativa offrirebbero iniziare redditizia carriera. Buona cultura, predilezione Torino, liberi servizio militare. Scrivere cassetta 1951, SPI, Torino. 7965

**CERCASI** apprendiste impiegate zona S. Paolo. Scrivere cassetta 2125, SPI, Torino. 86888

**IMPORTANTE** Società per cessioni trovi organizzi numero qualche signore o signorina, maldemi Torino, attive, buona cultura, possibilmente pratiche trattazione affari, da avviare decorose, redditizia carriera. Termine periodo prova, se no-tevi, regolare inquadramento con stipendio, mutue e previdenze. Scrivere cassetta 1260, SPI, Torino. 30467

**COMMISSIONARIA** Fiat cerca commissionario. Scrivere cassetta 5139, SPI, Torino. 87971

**DISEGNATORE** giovane, abile volenteroso, assumesi da importante industria lavorazione plastica. Scrivere cassetta 2116, SPI, Torino.

## DOMANDE LAVORO
L. 40 per parola

**ASPIRITA** vendesse posto: Torino e interi garage offresi. Telefonare ore pasti 638-040. 87315

**ASPIRITA** 2ª Ia mezzina lunga esperienza rappresentanziamo, possibilità prelievi cash offresi privato a Nizza. Tel 778-991

**IMPIEGATA** offresi qualunque mansione ufficio interni. Telefonare 53-838.

**TIPOGRAFO** impiegato 28-ne acquisterebbe rappresentanza carta stampa commerciale. Telefonare 742-115 M5231

**VENTURINESE** bella presenza offresi come vendita maniera alta lavoro decoroso ogni valenza. Scrivere cassetta 2268 SPI Torino, F9874